LOS ANDES

DIECISEIS PAGINAS
Precio del Ejemplar $ 30,00

Año XCIV | Registro Nacional de la Propaganda Intelectual Año 1976: Nº 1.317.361 | MENDOZA — Sábado 25 de Setiembre de 1976 | Publicación adherida al Instituto Verificador de Circulaciones | Núm. 31.407

El proceso para llegar al país a que aspiramos será una tarea larga y difícil, dijo el general Jorge Videla

Honró en Tucumán a unidades que luchan contra el extremismo y a los muertos en acción

El teniente general Videla (derecha), saluda a la Enseña Nacional momentos antes de partir hacia Tucumán desde el Aeroparque de la Ciudad de Buenos Aires. (Radiofoto de Télam).

Dura crítica al marxismo ateo

SAN MIGUEL DE TUCUMAN, 24 (N.A.). — Durante la misa concelebrada en la iglesia de la Victoria, el arzobispo de Tucumán, monseñor Blas Victorio Conrrero, pronunció un sermón, en el que expresó que "hoy, como en 1812, también en momentos difíciles para la patria, debemos poner la mirada suplicante a la Virgen de La Merced, pidiendo su ayuda y protección, que tanto necesitamos".

Formuló, asimismo, severas condenas al "marxismo ateo y al capitalismo inhumano" y propuso bregar por la "civilización del amor, como lo preconiza el Santo Padre". Sostuvo que este siglo conoció dos guerras y ahora enfrenta una tercera, sutil, de subversión, guerrilla, sabotaje, caos, odio y resentimientos". Agregó que "hay sed y hambre de justicia en nuestra patria. Se desea ardientemente otra cosa: la civilización de amor, que genera el espíritu de Cristo. Las miradas de nuestros conciudadanos están puestas hoy más que nunca en la iglesia".

Finalmente, monseñor Conrrero rogó a la Virgen de La Merced que "ilumine a todos los argentinos en el proceso de reorganización nacional conducido por el Ejército Argentino".

En la ocasión, el presidente de la Nación, su esposa, altos jefes militares y los ministros que lo acompañan recibieron la comunión.

Seguidamente, la imagen de la Virgen fue colocada en una cureña militar y se realizó una procesión por las calles vecinas, que fue encabezada por el presidente de la Nación y las autoridades civiles y militares.

Videla y los miembros de su comitiva no esperaron que la procesión llegara a su destino final, el Colegio de las Esclavas, situado frente a la plaza Belgrano, sino que, al llegar a la iglesia Catedral (ubicada en la céntrica plaza Independencia) se separaron y se dirigieron a la histórica Casa de Tucumán, donde el comandante general del Ejército rindió homenaje a los próceres que en 1816 declararon la independencia.

Ante la silla del Presidente de ese Congreso, Narciso de Laprida, en el recinto donde se declaró y juró la independencia, Videla, Bussi y Menéndez, depositaron una corona de laureles y descubrieron una placa recordativa.

"No caeremos en salidas electorales apresuradas"

Apeló a la comprensión de todos los sectores

SAN MIGUEL DE TUCUMAN, 24, (NA). — Con un mensaje dirigido a todo el país, en el que reseñó los seis meses de gobierno militar y reiteró los objetivos del proceso de "reorganización nacional", el Presidente de la Nación, general Jorge Rafael Videla culminó anoche su visita a esta provincia, con motivo de celebrarse hoy el aniversario de la Batalla de Tucumán.

"No puedo dejar de estar emocionado, pero por sobre todo estoy plenamente orgulloso de nombrarme argentino, porque he respirado patria aquí en Tucumán. Orgulloso porque visto este uniforme del Ejército que ha dado pruebas de desprendimiento, ofreciendo la sangre de sus hijos, y orgulloso también como ciudadano por ver la respuesta que los hijos del país dieron a ese esfuerzo de sangre que puso el Ejército tratando en todo de ganar la paz", señaló el jefe del Estado al resumir las conclusiones de su breve permanencia en esta capital del norte argentino.

Durante su intensa actividad, el presidente Videla dirigió, además, un mensaje a la juventud y arengó a los efectivos militares que participaron en la ceremonia en cuyo transcurso se entregaron distinciones a soldados y unidades que se han distinguido en la lucha contra la subversión.

El mandatario dejará Tucumán en las primeras horas de mañana para trasladarse a San Salvador de Jujuy, para asistir a la primera colada del alto horno número cinco del complejo de Zapla, perteneciente a Fabricaciones Militares.

El jefe del Estado, que llegó a esta ciudad a las 10.40, había partido del aeroparque Jorge Newbery de la Capital Federal a las 9 de la mañana, siendo despedido en ese lugar por el ministro del Interior, general Albano Eduardo Harguindeguy y el intendente municipal de la ciudad de Buenos Aires, brigadier (RE) Osvaldo Cacciatore.

Los ministros de Defensa, brigadier mayor (RE) José María Klix; de Trabajo, general de brigada Horacio Tomás Liendo y de Economía, José Alfredo Martínez de Hoz, además de la esposa del presidente, señora Alicia Raquel Hartridge de Videla, fueron sus principales acompañantes.

También integraron la comitiva oficial el secretario general de la Presidencia, general de Brigada José Villarreal; el secretario de Información Pública, capitán de navío Carlos P. Carpintero; el jefe de la Casa Militar, capitán de navío Alfredo Fernández; el secretario de Agricultura y Ganadería, Mario Cádenas Madariaga, y el jefe del Regimiento de Granaderos a Caballo General San Martín, coronel Rodolfo Wenner. El secretario de Comercio de la Nación, Guillermo Bravo; el subsecretario de Sistemas Comerciales, Ricardo Entrena, y el director nacional de Azúcar, comodoro Ricardo Castellano, quienes desde la víspera se encontraban en esta capital, se agregaron también a la comitiva.

En el aeropuerto Benjamín Matienzo de esta ciudad, les dieron la bienvenida el gobernador de Tucumán y comandante de la V Brigada de Infantería, general de brigada Domingo Antonio Bussi, y el comandante del Tercer Cuerpo de Ejército, general Luciano Benjamín Menéndez.

Rindieron los honores correspondientes efectivos de la guarnición militar local, a los que el general Videla pasó revista y, posteriormente, le fueron entregadas las llaves simbólicas de la ciudad por el intendente de San Miguel de Tucumán, coronel Sergio Ricardo Lopez Campo.

La comitiva se dirigió inmediatamente después a la iglesia de la Victoria, donde se ofició una misa concelebrada, y se rindió honores a la Virgen de la Merced, patrona y generala del Ejército argentino, ante cuya imagen el presidente de la Nación colocó una ofrenda floral.

Al término de esta ceremonia, las autoridades se dirigieron a la Sociedad Rural, donde fueron agasajadas con un almuerzo.

Concluida esta parte de la actividad, a las 14.50 el general Videla y su esposa se trasladaron a la Casa de Gobierno, para descansar. Lo mismo hicieron los miembros de la comitiva que fueron alojados en distintos hoteles céntricos. A las 16.55, el presidente Videla arribó en compañía del gobernador y las autoridades que encabezaron todos los actos realizados a la plaza Belgrano, lugar en el que se realizaron los actos centrales previstos para esta jornada.

El comandante general del Ejército saludó a la tropa formada, posteriormente se cantó el Himno Nacional, que fue interpretada por la banda del Regimiento 19 de Infantería con asiento en esta ciudad y a continuación se escuchó una invocación religiosa que estuvo a cargo del capellán de la V Brigada de Infantería.

Posteriormente, el ayudante del Comando de esta brigada dio lectura a la resolución de Ejército Argentino, firmada por el comandante general, por la que se dispone otorgar distinciones y medallas, a soldados, oficiales, unidades y cuerpos que se hayan distinguido por distintos conceptos en la operación "Independencia" que se lleva a cabo en Tucumán contra la subversión.

El general Videla pronunció a continuación una breve arenga, en cuya última parte señaló que a la Virgen de la Merced se le adjudicaba la distinción más elevada, "por cobijar bajo su mando y advocación a esta lucha contra la subversión".

Acto seguido, se procedió nuevamente a leer la nómina de las unidades y efectivos militares distinguidos por actos de servicio y se hizo entrega de las correspondientes condecoraciones. La primera en recibirla fue la bandera del comando de la V Brigada de Infantería y fue el propio Presidente de la Nación el que le colocó, en la corbata, la cons-

(Pasa a la Pág. 4, Col. 1ª)

Dos aspectos de la visita del Jefe del Estado a Tucumán. Arriba, durante la misa en memoria de los caídos en la acción antisubversiva. Abajo, revista de tropas a la llegada al aeropuerto de la capital norteña. (Radiofoto de NA).

La guerrilla dejó de ser una alternativa en la Argentina

Aquélla, expresó el jefe del Estado, está quebrada en su capacidad operacional y aislada de la población

SAN MIGUEL DE TUCUMAN, 24 (NA). — "Es condición previa e imprescindible para la instauración de un régimen democrático de gobierno, que se elaboren en su momento las pautas básicas para lograr en la República un futuro de estabilidad política, proyección internacional valiosa y permanente, progreso económico sostenido, bienestar de su pueblo y desarrollo cultural y científico acorde con la calidad de su población", dijo esta noche el Presidente de la Nación, teniente general Jorge Rafael Videla, al dirigir un mensaje al país desde esta capital.

"Necesitamos la comprensión, colaboración y participación de todos los sectores —añadió en otra parte de su discurso—, no caeremos en la tentación de salidas electorales apresuradas, ni reiteraremos combinaciones políticas de cuyo fracaso tiene memoria el país".

Hablando desde la casa de gobierno local al cumplirse los primeros seis meses de su gobierno, el mandatario previno que "el proceso para llegar al país que aspiramos será una tarea larga y difícil; larga porque la crisis es profunda; difícil, pues la situación de la República presenta características inéditas. El teniente general Videla afirmó que "la guerrilla ha dejado de ser una alternativa en la Argentina. Está quebrada en su capacidad operacional —dijo— y aislada de la población".

Texto del mensaje del Jefe del Estado

SAN MIGUEL DE TUCUMAN, 24 (Télam) — El Presidente de la Nación, teniente general Jorge Rafael Videla, dirigió esta noche un mensaje al país, por la red nacional de radio y televisión, desde esta ciudad.

El texto completo del discurso es el siguiente:

"Cuando nacía la Patria y múltiples peligros acechaban su incipiente libertad, un puñado de criollos heroicos, dirigidos por el general Manuel Belgrano, libró en este suelo, el 24 de setiembre de 1812, una de las decisivas batallas de nuestra emancipación.

Esa batalla puso de manifiesto ante el mundo una indómita voluntad nacional.

Tucumán se llamó, desde entonces, la primera gran victoria de las armas argentinas.

Hoy, una vez más, rendimos homenaje a los hombres que con abnegación y valentía hicieron posible ese triunfo y recordamos emocionadamente a aquel arquetipo de virtudes civiles y militares que fue Manuel Belgrano.

Su lección suprema de patriotismo, su ejemplo moral, su grandeza de alma, son y serán siempre un estímulo inspirador para la conducta de gobernantes y gobernados. Porque su genio no solo brilló en las batallas; también estuvo presente en el silencio del gabinete y en la reflexión sobre los grandes problemas del país.

La Patria, a quien Belgrano brindó aquel inmenso "día de satisfacción, después de las amarguras que estamos pasando", como él mismo expresare, es la misma patria que las Fuerzas Armadas y de Seguridad, que son el pueblo argentino en armas, están defendiendo con su sangre y su coraje.

En Tucumán, precisamente, la subversión concentró sus máximos esfuerzos para desintegrar el territorio nacional e implantar su ley de odio y terror. Y el pueblo de la provincia, heredero de las glorias de su pasado, una vez más, ha brindado su apoyo incondicional a las Fuerzas Armadas, que en todo el país están logrando la victoria ya próxima.

Una victoria cruenta y difícil, en cuya obtención valoramos el coraje de los efectivos militares y los riesgos que la población padece por las tareas propias de esta lucha.

La guerrilla ha dejado de ser una alternativa en la Argentina. Está quebrada en su capacidad operacional y aislada de la población. Se han descabezado sus cúpulas y se ha destruido en gran medida su aparato logístico y de propaganda. Se ha puesto en evidencia la irracionalidad de todas las formas de la subversión y su naturaleza demencial, revestida de fraseología política.

Su aniquilamiento es el objetivo de mas alta prioridad, como condición indispensable de la seguridad.

Hemos dicho y lo reiteramos, que no se puede vivir en libertad sin orden.

Confiamos que pronto la bizarra exaltación del pueblo en armas se integrará en la fecunda labor creadora de la comunidad.

La esperanza ha renacido en la Argentina y empezamos a construir la paz.

Su corolario será la seguridad. Es decir la fundación de un orden justo para todos, sin excepciones: para gobernantes y gobernados; para la solución pacífica de las controversias sectoriales; para quienes aspiran a competir con sus méritos y conducta por las posiciones de mando y para quienes ini-

(Pasa a la Pág. 2, Col. 4ª)

"La paz será el triunfo que ofrendaremos a la Nación"

SAN MIGUEL DE TUCUMAN, 24 (NA).— "La paz será el triunfo que ofrendaremos a la Nación al término de esta campaña", afirmó el teniente general Jorge Rafael Videla al arengar esta tarde a los efectivos militares que participaron en la ceremonia en cuyo transcurso se entregaron distinciones a efectivos y unidades que se han distinguido en la lucha contra la subversión.

"En esta lucha, como siempre —dijo— el Ejército Argentino seguirá operando de frente y con hidalguía, aunque el enemigo sea solapado, aunque el enemigo huya cobardemente, aunque el enemigo utilice la traición".

Refiriéndose a los caídos en la acción antisubversiva, expresó: "Murieron defendiendo a sus hermanos argentinos para que fuesen hombres libres, plenamente realizados en una sociedad donde imperen la justicia, la solidaridad y la palabra de Cristo".

"Nosotros continuaremos su lucha hasta la victoria total", subrayó el comandante general del Ejército.

El texto completo de la arenga del teniente general Videla es el siguiente: "Resuena todavía la voz ilustre de Belgrano convocando a su Ejército del Norte, cuando otros hombres, herederos de la misma gloria, empuñando con coraje criollo las mismas armas argentinas, se reúnen en toda la extensión de la República para honrar a sus héroes, a sus banderas y a su protectora, Nuestra Señora de la Merced.

"La independencia, la organización nacional, la conquista del desierto, la consolidación de nuestras fronteras forjaron en el heroísmo a quienes con su ejemplo guían a los bravos triunfadores del Ejército de hoy.

"Aquellos han de sentirse orgullosos de las nuevas estirpes de guerreros que cubren ahora sus puestos de combate en los regimientos que nos legaron enaltecidos en la luchas de la emancipación.

"El lugar y la fecha se repiten: Tucumán, 24 de setiembre. Como si la voluntad de Dios quisiera demostrar sobre estas tierras de cuanto es capaz el Ejército Argentino cuando lucha por la libertad, la paz y la justicia para su pueblo.

"Con la bandera al frente"

"Las armas que hasta ayer eran serenas custodias de nuestros sagrados valores, debieron desenfundarse cuando un enemigo sin fe, sin patria y sin Dios, quiso arrancarnos de la historia con una aventura de sangre y terror indigna de nuestras viriles tradiciones.

"En esta lucha, como siempre, el Ejército Argentino seguirá operando de frente y con hidalguía, aunque el enemigo sea solapado, aunque el enemigo huya cobardemente, aunque el enemigo utilice la traición. Así, combatiendo con la bandera al frente, cayeron los camaradas que hoy venimos a honrar. Soldados de todas las fuerzas, de todos los grados, que hasta hace muy poco empuñaban el fusil como vosotros, con el mismo valor, con la misma decisión, y que, por su indomable coraje, han entrado en el reino del Señor con el laurel magnífico de los héroes.

"Murieron defendiendo a sus hermanos argentinos para que fuesen hombres libres, plenamente realizados en una sociedad donde imperen la justicia, la solidaridad y la palabra de Cristo. Nosotros continuaremos su lucha hasta la victoria total. Soldados, hijos dignos de la patria: armad el brazo, fortaleced vuestro espíritu y renovad el juramento de defender la bandera hasta perder la vida, y esa victoria, igual que ayer y como siempre, será nuestra victoria.

"La Nación toda os necesita y os acompaña. Que el ejemplo de las conductas heroicas que hoy honramos nos comprometa a servirla mejor. Nuestro homenaje debe extenderse más allá de nuestra filas y de los pechos de nuestros soldados, con el reconocimiento para todos aquellos que, sin empuñar las armas, pero en otros puntos de lucha y en defensa de las mismas causas, supieron caer con valentía en el cumplimiento de sus funciones.

"A Tucumán quiero ofrecerle las palabras de San Martín cuando expresara: "Tucumán es el teatro de los héroes. Yo les felicito ya por los triunfos memorables que nos esperan"; que el enemigo humillado en vuestro recinto recuerde con horror el nombre Tucumán".

Reconocimiento de la Patria

"Haced conocer al mundo que en nuestros hogares está fijado el dique que debe contener su irrupción. Constancia y unión, tucumanos, y seremos invencibles.

A nuestros queridos muertos en combate, y en su ausencia física a ustedes, sus familiares, deseo expresarles que la condecoración que reciben significa el reconocimiento de la Patria e implica el compromiso nuestro de que sus ejemplos se mantendrán sin claudicar. La paz, será el tributo que ofrendaremos a la Nación al término de esta campaña.

A los oficiales, suboficiales y soldados, en cuyos pechos prendemos las distinciones con que la Nación premia el valor de sus hijos, me enorgullezco en señalarlos como arquetipos en el cumplimiento del deber. Unos y otros han dado testimonio de los atributos de nuestra estirpe, unos y otros han abierto, con su sangre y su heroísmo, el ancho camino de una Argentina con orgullo y con futuro.

A las banderas de guerra de las unidades, desconocidas por la derrota y camaradas de la victoria, que en el pasado surcaron América, liberando pueblos y que vuelven a triunfar sobre la guerrilla marxista esclavizante, el Ejército nacional las condecora. Sus soldados adquieren un compromiso mayor para defenderlas. Gloria y honor a cada una de ellas.

Finalmente, a Nuestra Señora de la Merced, general del Ejército Argentino, a quien en nombre de sus integrantes, de cuyos sentimientos soy intérprete y cuyas palpitaciones íntimas intuyo, procederé a imponerle la más elevada distinción, en reconocimiento a la protección Divina conferida y bajo cuya invocación augusta combatieron nuestros soldados, acorazados tras la invencible fuerza de la fe".

Martínez de Hoz irá el 10 al Japón

TOKIO, 24. (Télam-AFP). — El ministro de Economía de la Argentina, José Alfredo Martínez de Hoz, realizará una visita al Japón desde el 10 al 14 del próximo mes de octubre, anunció hoy aquí el ministerio nipón de la industria y el intercambio.

El alto funcionario argentino viajará a Tokio desde Manila, donde participará en las sesiones de la asamblea general del Fondo Monetario Internacional y del Banco Mundial, que se inaugurará, en la capital filipina, el cuatro de octubre próximo.

Mermaron las reservas del Banco Central

BUENOS AIRES, 24. (Télam) — El Banco Central dio a conocer hoy el balance de la semana comprendida entre el 15 y el 23 del corriente, que registra un descenso de 1.741 millones de pesos en las reservas de oro y divisas, y un aumento de 2.338 millones en la circulación monetaria.

Se alertó sobre infiltración extremista en la educación

Lo hizo Suárez Mason durante los actos en la unidad Viejobueno

BUENOS AIRES, 24 (NA). — El comandante del Primer Cuerpo de Ejército, general Carlos Guillermo Suárez Mason, alertó hoy sobre la infiltración extremista en la educación nacional y dijo que era en ese marco donde se gana la batalla contra la subversión.

El alto jefe militar hizo esa apreciación al hablar esta mañana en el Batallón de Arenales 601 "Domingo Viejo Bueno" tras haber entregado medallas a los familiares directos de los muertos en acciones de guerra, así como a quienes resultaron heridos o se distinguieron por su valor en el combate.

La ceremonia contó con la presencia, entre otros, del gobernador de la provincia de Buenos Aires, general Ibérico Saint Jean, y del ministro del Interior, general Albano Harguindeguy, entre otros altos jefes militares. En la oportunidad el general Suárez Mason recordó a los muertos a consecuencias de la actividad subversiva y dijo que su sacrificio no sería en vano porque ya está visible la victoria final.

A este respecto añadió que "nada ha sido en vano y todo tiene un sentido. Seremos grandes pese a las frustraciones pasadas. Seremos libres, porque no somos colectivistas ni marxistas. Seremos justos porque no somos sectarios y seremos soberanos, porque no queremos caer en el engaño de servir causas ajenas".

Agregó Suárez Mason que "es en la educación y cultura donde más difícil es la labor, pues es precisamente ahí donde se gana la batalla por el porvenir. Estos muertos que hoy veneramos nos pueden haber caído para que solapados dialécticos continúen su tarea corrosiva en la generación de nuestros hijos. No creemos en quienes discuten definiciones en vez de afrontar noblemente la tarea".

Añadió que "es en la fe cristiana, desprovista de confusiones materiales, con su tono de caridad y esperanza espiritual, donde nace la vocación de paz y de buena voluntad". Agregó que es "precisamente fe, sin envidia para los que tienen poco y sin vanidades o egoísmos para los que tienen más" como se consigue la paz, pues "ante Dios ninguno tiene nada salvo su alma, como único bien y ésta, además, sólo le pertenece al Creador".

El acto en Bahía Blanca

BAHIA BLANCA, 24 (NA).— "Estas vidas, cortadas por la delincuencia subversiva, sin Dios y sin patria, nos mantendrán para el logro de un objetivo impuesto: aniquilar la subversión", dijo este mediodía el mayor Néstor Eyheramendi durante el homenaje efectuado en el Comando del Quinto Cuerpo de Ejército a los soldados caídos el 15 de diciembre del año pasado en esta ciudad.

Los actos fueron presididos por el comandante del Quinto Cuerpo de Ejército, general Osvaldo R. Azpitarte, y asistieron el intendente municipal de esta ciudad, Víctor J. Puente y los miembros de su gabinete, el comandante de operaciones navales, vicealmirante Luis M. Mendía y, entre otras autoridades civiles y militares, el segundo comandante del Quinto Cuerpo de Ejército, general Abdel E. Vilas, quien tiempo atrás inició el operativo independencia en Tucumán, para extirpar la subversión.

"Luchar hasta la victoria final"

CORDOBA, 24 (NA). — "Los hombres del Ejército Argentino de hoy, tienen un solo Dios, una sola bandera y un solo objetivo: luchar hasta la victoria final", dijo el coronel Vicente Meli durante la alocución pronunciada en el acto castrense realizado en horas del mediodía de hoy en la plaza España de esta ciudad.

La ceremonia se realizó con

(Pasa a la Pág. 3, Col. 3ª)

El general Suárez Mason, durante la ceremonia cumplida en la mañana de ayer en el Batallón Viejobueno, saluda a familiares de los caídos en la lucha contra la sedición. (Radiofoto de NA).

El dirigente telepostal Ramón Baldasini hace declaraciones a los periodistas luego de la reunión de ayer con el interventor en la CGT, comodoro Julio César Porcille. (Radiofoto de NA)

En la CGT hubo una reunión con dirigentes sindicales

Se planteó la necesidad de elevar el poder adquisitivo de los obreros y se pidió autorización para un plenario

BUENOS AIRES, 24 (N.A.). Veintiún dirigentes de gremios no intervenidos plantearon hoy a las autoridades militares de la Confederación General del Trabajo la necesidad de elevar el poder adquisitivo de los trabajadores y solicitaron autorización para realizar un plenario nacional de sindicalistas, a la vez que manifestaron su preocupación ante el proyecto oficial de modificar las normas laborales de las empresas del Estado y de alterar los convenios colectivos de trabajo del sector privado.

Estos planteos fueron formulados en una reunión convocada por la intervención militar en la CGT, que preside el comodoro Julio César Porcille, y a la cual fueron invitados tres dirigentes por cada uno de los siete grupos en que fue dividido el movimiento obrero argentino.

Este encuentro fue el primero convocado oficialmente desde el 24 de marzo de este año, para conocer la opinión del sector sindical respecto a la actualidad política, económica y social que atraviesa el país y fue calificado por el comodoro Porcille como "muy positivo porque hubo un diálogo abierto con los dirigentes respecto a los problemas de las distintas asociaciones profesionales y referencias a temas más generales, como por ejemplo, el salarial".

El interventor en la CGT puntualizó que las inquietudes expresadas por los sindicalistas serían volcadas a un memorándum interno a elevarse al Ministerio de Trabajo y que las respuestas a ellas serían canalizadas "por las vías correspondientes".

Declaraciones de dirigentes

Al término de la reunión, el dirigente telepostal Ramón Baldassini declaró que se habían "explicitado los temas más candentes que afectan al movimiento obrero, estableciéndose como primera prioridad la evidente caída del salario real de los trabajadores". "Asimismo —dijo— se insistió en la situación de nuestros compañeros detenidos y se expresó la preocupación existente por las anunciadas modificaciones a la ley de Asociaciones Profesionales y el proyecto oficial de modificar unilateralmente las convenciones colectivas de trabajo de los sectores estatal y privado".

Por su parte, el dirigente de Obras Sanitarias, Santiago Serpa, puntualizó que se había planteado "la necesidad de que se realice un plenario nacional para que el movimiento obrero cuente con una conducción auténtica y representativa". El titular del gremio de los viajantes, Manuel Diz Rey, señaló por su parte que se había sugerido al interventor en la CGT que "la mecánica apropiada para la realización del solicitado plenario sería la tradicionalmente utilizada para convocar al comité central confederal de la CGT, incluyendo en esta oportunidad, a la totalidad de los sindicatos intervenidos, a los dirigentes del interior del país y aún a las organizaciones que no están confederadas en la central obrera".

Por su parte, el dirigente de la Asociación de Trabajadores del Estado, Juan Horvath, informó que se había señalado "la dramática situación que viven nuestros compañeros jubilados, la necesidad de terminar con la gran cantidad de prescindibilidades y cesantías que se registran en las empresas del Estado y del sector público, así como la de ampliar las obras y servicios sociales que prestan los gremios.

Los dirigentes señalaron que durante la reunión, que se prolongó durante más de dos horas, hicieron uso de la palabra todos los presentes, y que el interventor en la CGT había tomado nota de las inquietudes formuladas.

Otra reunión

Todos los sindicalistas consultados coincidieron en señalar que en las próximas horas se reunirían con los integrantes de sus respectivos grupos para informarles sobre el desarrollo del encuentro con las autoridades militares de la C. G. T. Por otra parte, se supo que los integrantes de la denominada "Comisión de las 10" —que se encuentra motorizando la realización del plenario nacional de sindicalistas— se reunirán el próximo lunes con los 21 dirigentes que concurrieron a la entrevista con las autoridades de la C. G. T. para resolver los próximos pasos a realizar con vistas a concretar esa iniciativa.

En medios vinculados a la intervención en la CGT, trascendió que las autoridades militares no se encuentran dispuestas a autorizar por ahora la realización pública de ese plenario —que congregaría a más de 300 dirigentes de todo el país— aunque no existiría, en principio, oposición a que el sector sindical cuente "con una conducción provisoria que sea considerada representativa por los gremialistas".

Respecto a las entidades sindicales que se encuentran intervenidas, el criterio de las autoridades cegetistas se inclinaría a permitir solamente la participación en esa conducción, de dirigentes que no hayan merecido las intervenciones imperantes en una treintena de sindicatos.

OXIGENO MEDICINAL
GUARDIA PERMANENTE
Tratamiento de la Obesidad
MAIPU 560 — CIUDAD
TELEFONO 255212
28|8|F|Pte.|A

BANCO DE PREVISION SOCIAL
DEPARTAMENTO DE QUINIELA

Llámase a Concurso de Antecedentes para la adjudicación de la siguientes Agencias de Quiniela:

CAPITAL: Zonas 1, 2, 11, 14 y 15
GODOY CRUZ: Zonas 16, 17, 18, 20, 21 y 23
LAS HERAS: Zona 35
GUAYMALLEN: Zona 31
SAN MARTIN: Zonas 38 y 39
RIVADAVIA: Zona 52
LUJAN: Zona 48
MAIPU: Zona 69
GENERAL ALVEAR: Zona 67
LAVALLE: Zona 66
TUNUYAN: Zona 80

Las propuestas deberán ser presentadas en el Departamento de Quiniela del Banco de Previsión Social, sito en Avda. San Martín esq. Brasil de Godoy Cruz, hasta el día 8-10-76, a las 10 horas. Pasada dicha hora no se recibirá propuesta alguna.

FECHA DE APERTURA: 8-10-76, a las 10 horas.

PRECIO DE LA CARPETA: $ 500,00.

25|9|F|31933|26|9

Quiniela de Mendoza

El Banco de Previsión Social dio a conocer el extracto de la quiniela, sorteado anoche por la Lotería de Mendoza:

1º Premio	.....	230
2º	,, ...	078
3º	,, ...	061
4º	,, ...	893
5º	,, ...	539
6º	,, ...	700
7º	,, ...	839
8º	,, ...	420
9º	,, ...	511
10º	,, ...	901
11º	,, ...	057
12º	,, ...	101
13º	,, ...	144
14º	,, ...	328
15º	,, ...	496
16º	,, ...	533
17º	,, ...	194
18º	,, ...	326
19º	,, ...	732
20º	,, ...	358

¡HOY! Confitería del Casino
25 de MAYO 1131
RESERVE MESA Tels. 218344 * 254799
ELVIRA DE GREY'S • LOLITA MIRANDA • JUAN CARLOS LAMAS
Orquestas Bailables: Ringo y su Charanga y Típica Pedro Francia
25|9|F|31973|25|9

Programas de Radio y TV

Ofrecemos a continuación los programas de acuerdo con el detalle que nos han suministrado las respectivas teleemisoras.

Canal 7 - Mendoza

12.15 Chart de ajuste.
12.25 Apertura y santoral.
12.30 El super-agente 86.
13.00 Ruidos.
14.00 Sábados de super-acción. "El fantasma de la calle Morgue", con Karl Malden, Patricia Medina. "Montana" con Errol Flynn, Alexis Smith. "El ladrón del rey" con David Niven y Ann Birth. "Emboscada en alta Mar", con Pat O'Brien y Jane Wyat.
20.30 El hombre nuclear.
21.30 Primavera en la vía blanca. Transmisión de la farándula estudiantil en directo con equipo de exteriores.
22.00 El super-agente 86.
24.30 Palabras para recordar-secretos medios comunic.

Canal 9 - Mendoza

12.30 El show de Leo y Lio.
14.00 La diligencia.
15.00 Tarzán.
16.00 Cine para la familia: "Dos amigos", con Laurel y Hardy. "El banco más loco del ejercicio", con John Zud. "Los líos de papá", con Jackie Gleason.
20.30 El diccionario.
21.00 Wojeck.
22.00 El show de Julie Andrews.
23.00 Acción en el nueve: "El hijo del torbellino", con Steve McQueen. Ida Lupino y Robert Preston.

LRA 6 y LRA 34
Radio Nacional - Mendoza

6.00 Informativo.
6.05 Por los senderos de la patria.
6.30 Efemérides argentinas.
6.35 Por los senderos de la patria.
7.00 El santo rosario.
7.10 Música típica.
7.30 Informativo (LRA. Bs. As.).
7.45 Recordando éxitos.
8.00 Notas y música para usted.
9.00 Informativo.
9.05 Variedades musicales.
9.30 Boletín cultural.
9.35 Variedades musicales.
10.00 Informativo.
10.05 Letra y música.
10.20 Pasaporte a la música.
10.30 Estampa ciudadana.
10.40 La voz de Alemania.
11.00 Informativo.
11.05 Danzas y cantares nativos.
11.30 Escuela técnica Nº 3.
11.35 Melodías.
12.00 Informativo.
12.05 Concierto de mediodía.
13.00 Informativo.
13.15 Joyas de la música.
13.30 Sociedad Arabe Islámica de Mendoza.
14.00 Informativo.
14.05 Nuestros folklore.
14.30 Ventana de España.
15.00 Informativo.
15.05 Selección típica.
15.20 Inquietudes docentes.
15.30 Desfile de ritmos.
17.00 Informativo (LRA. Bs. As.).
17.15 Desfile de ritmos.
19.00 Informativo.
19.05 Grandes compositores (Giocasta Corma - Piano).
20.00 Informativo.
20.05 Les habla Holanda.
21.00 Informativo.
21.15 Teatro lírico: Oedipus Rex oepar oratorio en dos actos y 6 cuadros de Igor Stravinsky.
22.15 Ballet.
23.00 Simplemente... para recordar.
23.45 Informativo.
24.00 a 6.00 Desde Mendoza... junto a usted.

Analizaron la situación en el área de seguridad social

Se anunció que se coordinan trabajos para acelerar la entrega de viviendas definitivas. Apoyo a cooperativas

BUENOS AIRES, 24 (NA). — El secretario de Estado de Promoción y Asistencia Social, comodoro Ramón Gatius, delineó en conferencia de prensa los rasgos fundamentales de la política en aplicación en su área y sostuvo que los objetivos planteados son los de reordenar y definir las competencias y funciones de cada sector.

Tras detallar las acciones que desarrolla la secretaría a su cargo "que tienen —dijo— trascendente importancia para la población", el comodoro Gatius reveló que los sumarios instruidos en el Ministerio de Bienestar Social "fueron remitidos a la justicia, al Tesoro Nacional o a la Fiscalía de Investigaciones Administrativas". En cuanto a la compra de ametralladoras de la que se responsabiliza a ex autoridades del Instituto Nacional de Acción Cooperativa (INAC) bajo la gestión de Julio Yessi, indicó que "la actuación fue también remitida a la Fiscalía de Investigaciones".

Abrió la conferencia de prensa el ministro de Bienestar Social, contralmirante Julio Juan Bardi, quien subrayó el criterio sustentado en la acción de la cartera a su cargo de no aplicar "ni dádivas ni discrecionalismos".

Seguidamente efectuó una exposición el titular de Promoción de Asistencia Social quien, entre otras cosas, informo que "se coordinan nuevos trabajos para acelerar la entrega de viviendas definitivas que permitan la desocupación de los núcleos transitorios". En cuanto a las áreas de frontera dijo que se busca la radicación del mayor número de pobladores como medio para afirmar la soberanía argentina.

Puso énfasis en destacar el apoyo que se presta a la acción cooperativa —hay más de seis mil instituciones de ese carácter, que reúnen alrededor de 6.000.000 de afiliados—, y de índole mutual —son tres mil, con cerca de 3.000.000 afiliados—, además de los recursos económicos que continuamente se transfieren a las provincias para el sostenimiento de comedores escolares.

Sobre este último aspecto precisó Gatius que redondean cuatro mil las escuelas del interior del país que reciben esa contribución "para asegurar una buena nutrición a los alumnos que concurren a las mismas". Explicó que están exceptuadas de esos beneficios la Capital Federal, Buenos Aires, Santa Fe, Córdoba, Entre Ríos y Mendoza.

Particularizó también el esfuerzo que se cumple en la lucha contra la drogadicción "especialmente entre los adolescentes". Aseguró que las campañas que se realizan asignan prioridad al diagnóstico precoz y a la atención y asistencia de los jóvenes.

Destacó, al respecto, la acción que viene desplegando la Comisión Nacional de Toxicomanías y Narcóticos (CONATON). Al referirse a la situación en que se encontraba la Secretaría de Promoción y Asistencia Social al 24 de marzo, aludió al desorden, a la falta de normas generales y particulares, y a la carencia de una política "para la adecuada distribución de los recursos". Afirmó Gatius que predominó hasta ese entonces la "mayor irresponsabilidad en la conducción".

Mensaje presidencial

(Viene de la Pág. 1ª)

cien el curso honorífico de su vocación por el bien público; para quienes quieran arriesgarse con su espíritu de empresa y para quienes abonan con su trabajo el esfuerzo común; para quienes quieran enseñar y aprender; para que se pueda criticar y aplaudir sin temores; para que se premie al talento y se respeten las jerarquías; y para que los que trabajan reciban prestaciones dignas y no dependan de caprichos demagógicos.

El pueblo argentino ha comprendido la magna trascendencia de esta convocatoria y pronto podrá disfrutar de la paz y seguridad anhelada, que no son un fin en sí mismas, sino valores esenciales para la realización personal y colectiva.

El ámbito de la cultura ha sido uno de los más alterados por la profunda conmoción sufrida. La espectacularidad del deterioro político y económico ha ocultado un proceso de quiebra mas profundo.

La subversión atacó a las fuentes mas genuinas de nuestra cultura. Un proceso de corrupción ideológica penetró en escuelas, colegios, universidades y centros culturales científicos, y trato de poner la educación, la búsqueda de la verdad y la aventura de la creación, al servicio de un perverso apetido de poder.

La libertad cultural fue la primera víctima de la subversión. Un nihilismo agresivo y destructor quiso arrasar con cualquier forma de pluralismo legítimo.

Hemos dicho, y ahora repetimos, que la cultura es para nosotros una de las palancas esenciales que levantará a la República de su postración.

Frente al ataque a los altos valores de la inteligencia que hicieron de la Argentina un país admirado, reafirmamos la vigencia de las mas genuina y creadora diversidad espiritual como expresión de nuestra auténtica cultura.

Es imprescindible por lo tanto, crear las condiciones para que nuestros intelectuales puedan ofrecer al pueblo el fruto de su talento, en un clima de solidario y recíproco respeto.

Este gobierno no teme al rigor del análisis y la crítica propios de la función intelectual, porque busca la unidad y no la uniformidad. Cree y afirma, una vez más, que el dilema de nuestra cultura es elegir entre el dirigismos asfixiante y la libertad fecunda.

Mientras que en el campo de la cultura se están materializando las bases que permitan lograr esos objetivos, en otros ámbitos de la actividad del Estado se pueden computar logros significativos y fácilmente comprobables.

Todos conocemos la desastrosa situación económica existente el 24 de marzo.

En apenas seis meses hemos logrado superar el estrangulamiento del sector externo, disminuir sustancialmente el déficit fiscal, reducir la tasa de inflación y revertir las expectativas en materia de inversiones. El peso argentino volvió a merecer la confianza de los ahorristas.

Hemos impedido la desocupación masiva, pero se ha producido un inevitable descenso del salario real, sobre este aspecto quiero ser particularmente claro.

A mediados de 1975, la producción empezó a descender y la recesión se acentuó con ritmo acelerado. Irresponsablemente se alentó al consumo en desmedro de la inversión. Se descompuso y atraso el aparato productivo del país. Los aumentos nominales de salarios fueron rápidamente superados por la suba vertiginosa de los precios, hasta llegar a los umbrales de la hiperinflación. Pagamos ahora las consecuencias y los trabajadores, presuntos beneficiarios de aquella demagogia, son los mayormente perjudicados.

Conocemos esta situación, adoptamos y adoptaremos las medidas adecuadas para mitigarla, sin arriesgar por ello, una recaída en la inflación galopante que sería desastrosa para todos y teniendo en cuenta que las soluciones permanentes en esta materia, sólo podrán estar fundadas en la actividad productiva, la eficiencia y la expansión.

El énfasis en la inversión, pública y privada, y en las exportaciones, unido a la política integradora del interior, ha comenzado a inyectar elementos dinámicos y multiplicadores en la economía nacional. En tiempo propio observaremos la creación de nuevos empleos, más gratificantes y mejor pagados. El miedo a la desocupación y la pesadilla de los salarios insuficientes quedarán como un mal recuerdo del desastre anterior.

Para que esto pueda cumplirse requerimos a todos aquellos que tienen en sus manos las mejores herramientas para alcanzar esa realidad, su compromiso profundo con el destino del país, invirtiendo en él, tributando responsabilidad y aportando en el trabajo fecundo sus capacidades humanas y materiales.

De una situación de ausencia en el plano de las relaciones exteriores, hemos comenzado a proyectarnos. Sería y coherentemente, en el marco mundial, con especial énfasis en nuestro ámbito natural que, sin lugar a dudas, es América Latina.

Ello está concretado por numerosos hechos, a través de los cuales la presencia argentina se consolida en la refirmación de los vínculos que nos unen, en recíproco interés, con los pueblos hermanos.

Pero como una sólida política internacional es, en todos los casos, el fiel reflejo de una congruente política interna quiero, a este respecto, formular algunas reflexiones.

Hemos señalado, reiteradamente que uno de los propósitos fundamentales del proceso de reorganización nacional es instaurar, en su momento, "una democracia republicana, representativa y federal, adecuada a la realidad y exigencias de evolución y progreso del pueblo argentino".

Para ello subrayamos, como premisa básica, que el proceso conducido cohesionadamente por las Fuerzas Armadas no está dirigido contra ningún sector. Sólo están y estarán excluidos los corruptos y subversivos y aquellos que voluntariamente se marginen.

También dijimos que los hombres que tienen en las actuales circunstancias y en las distintas funciones, responsabilidades de llevar a cabo esta empresa, no deben aislarse, por el contrario, manifestamos que deben mantener un diálogo fluido y permanente con los diversos sectores de la comunidad.

Estas decisiones no son el fruto de una resolución apresurada, sino el resultado de un profundo análisis sobre cuanto ha ocurrido en las últimas décadas de nuestra historia política. De ese análisis y sus conclusiones que, estimamos, son compartidas por el pueblo argentino.

Una síntesis de las mismas nos indica:

Primero:

El 24 de marzo de 1976, concluyó un ciclo histórico en la Argentina.

Segundo:

Es condición plena e imprescindible para la instauración de un régimen democrático de gobierno, que se elaboren, en su momento, las pautas básicas para lograr en la República un futuro de estabilidad política, proyección internacional valiosa y permanente. Progreso económico sostenido, bienestar de su pueblo y desarrollo cultural y científico acorde con la calidad de su población.

El proceso para llegar al país que aspiramos, será una tarea larga y difícil.

Larga, porque la crisis es profunda.

Difícil, pues la situación de la República presenta características inéditas.

Necesitamos la comprensión, colaboración y participación de todos los sectores. No caeremos en la tentación de salidas electorales apresuradas ni reiteraremos combinaciones políticas de cuyo fracaso tiene memoria el país.

Deberán actualizarse —en el campo de las ideas y de los hombres— todos los sectores sociales.

Avizoramos al final de nuestra tarea una Argentina pujante, dinámica y orgullosa de su destino.

Un contrato para producir papel aprobóse

BUENOS AIRES, 24. (Télam). — El Poder Ejecutivo Nacional aprobó por decreto 2140 el contrato celebrado entre el Ministerio de Economía y la Empresa Papel del Tucumán Sociedad Anónima.

Por el contrato aludido, la empresa se compromete a construir, instalar, poner en marcha y explotar una planta industrial productora de papel para diarios en el departamento Monteros de la provincia mencionada.

Buenos Aires

BUENOS AIRES, 24 (Télam). — Primeros premios de la Lotería de la Provincia, sorteada hoy:

28431	....	$ 3.750.000
18613	.... ,,	360.000
29975	.... ,,	180.000
31116	.... ,,	90.000
20907	.... ,,	45.000
16419	.... ,,	18.000
21158	.... ,,	18.000
10846	.... ,,	12.000
23680	.... ,,	12.000
34671	.... ,,	12.000
6384	.... ,,	6.000
8208	.... ,,	6.000
8629	.... ,,	6.000
13402	.... ,,	6.000
15333	.... ,,	6.000
17506	.... ,,	6.000
19290	.... ,,	6.000
24463	.... ,,	6.000
28496	.... ,,	6.000
30994	.... ,,	6.000

Montevideo

MONTEVIDEO, 24. (NA). — Primeros premios de la lotería, sorteada hoy:

13861	.....	$ 300.000
6110	..... ,,	15.000
6834	..... ,,	3.000
7172	..... ,,	3.000
11269	..... ,,	3.000
3711	..... ,,	1.200
6080	..... ,,	1.200
6413	..... ,,	1.200
8691	..... ,,	1.200
13906	..... ,,	1.200

Chispazos

por IAN

Dictaron prisión preventiva contra cuatro implicados en el robo al Banco de Galicia

BUENOS AIRES, 24 (NA). — En medios tribunalicios trascendió hoy que fue dictada la prisión preventiva por robo calificado de cuatro de los autores del asalto al Banco de Galicia, sucursal plaza San Martín, al tiempo que a un quinto implicado le fue aplicada la misma medida por encubrimiento.

Supóse que el juez de Instrucción interviniente en la causa, doctor Emilio Jorge García Méndez, por la secretaría del doctor Ismael Muratorio, había decretado la prisión preventiva por ese delito al cabecilla del grupo, Vicente Adolfo Zurita, argentino, de 23 años; al empleado de limpieza de ese banco, José Arbandil Silva Silva, uruguayo, de 21 años; al hermano de éste, Claudio Rubén Silva Silva, también uruguayo, de 28 años, y a Isidro Víctor Acosta Burguez, de igual nacional, de 38 años, a quien se invitó a participar en razón de que es especializado en electrónica. Además, se les embargó bienes por 30.000.000 de pesos nuevos a cada uno.

Debe señalarse que, en los cuatro casos, no les corresponde la excarcelación, por cuanto se trata de robo calificado, el cual se considera así cuando es cometido por tres o más personas, y aquí son cuatro, por lo que se considera que el juez no les concedera ese beneficio.

Asimismo, el doctor García Méndez, dictó también la prisión preventiva a Manuel Ignacio Díaz Cuello, uruguayo, de 23 años, en cuya casa se encontró parte de lo robado, por lo que la medida dictada por el magistrado —que también le embargo por 10.000.000 de pesos nuevos— es en este caso por encubrimiento.

El juez consideró que está acreditado el hecho y que los responsables son los nombrados, según lo exige los términos establecidos por el Código de Procedimiento en lo Criminal que proceda para una medida precautoria como la dictada.

Sábese además que posiblemente a partir de la segunda decena del mes de octubre próximo y durante quince días, el doctor García Méndez, por la secretaría del doctor Muratorio, dispondría el reconocimiento y entrega de lo hallado en el piso del local donde están las cajas de seguridad y de lo acuestrado.

En Córdoba se identificó a un sedicioso muerto

CORDOBA, 24 (Télam). — El comandante del Tercer Cuerpo de Ejército emitió esta tarde un amplio comunicado, dado ayer, en el que expresaba que fuerzas conjuntas del Ejército y la Policía provincial habían efectuado un allanamiento, y encontrado en el interior de una vivienda el cuerpo sin vida de un individuo.

El comunicado, emitido esta noche, dice textualmente: "Ampliando el comunicado emitido el día 22 Set. 76, el comando del Tercer Cuerpo de Ejército informa que relacionado con el allanamiento del inmueble ubicado en jurisdicción de la seccional de policía 17 de la provincia de Córdoba, donde fue encontrado un individuo sin vida en el baño de dicha vivienda, sita en calle Valle Hermoso esquina Mina Clavero del Barrio Comercial, se ha logrado su identificación tratándose del delincuente subversivo Pablo Antonio Grilli LE 6.501.402.

El sujeto contaba con antecedentes penales y contravencionales, y tenía amplia participación en la organización Federal Juvenil Comunista siendo encargado de la distribución de panfletos incitando la violencia".

La agencia Télam prometió la regularización de sus deudas

CORRIENTES, 24 (Télam). — La Décimocuarta Asamblea Anual de la Asociación de Entidades Periodísticas Argentinas, en su sesión de esta mañana, resolvió por unanimidad "declarar su viva complacencia por el compromiso asumido por la presidencia de Télam S. A. en cuanto a la regularización de las deudas atrasadas, así como la cancelación de las nuevas facturas dentro de los noventa días de ser presentadas, en la seguridad de que esta vez dicho compromiso será fielmente cumplido".

La resolución, originada en "la presentación efectuada a objeto de que ADEPA insista ante las autoridades pertinentes para que Télam S. A. regularice sus deudas con las entidades periodísticas", puntualiza en sus considerandos que "con respecto a las facturas de vieja data se hallan en proceso de pago, tal como lo ha puesto de manifiesto en el seno de esta comisión y luego ante la misma Asamblea, el presidente de dicha entidad, coronel don Pedro Osvaldo Quiroga". Añade que "al mismo tiempo, la mencionada autoridad hizo saber que en el futuro los pagos serán realizados dentro de los noventa días de factura".

Al hacer uso de la palabra en la Asamblea de ADEPA, el presidente del directorio de Télam, coronel Pedro Osvaldo Quiroga, se refirió a los pagos de la empresa a los medios de difusión. Señaló, en tal sentido, que "la deuda vieja se está instrumentando legalmente, es un trámite que está caminando y pensamos que en unos meses más habremos terminado de procesar los antecedentes, para que la Secretaría de Hacienda finalice los pagos que en parte ha efectuado".

"En cuanto a la deuda nueva —agregó— estamos haciendo un gran esfuerzo para que los pagos se concreten en noventa días. En esta oportunidad, es probable que se registre un pequeño atraso, pero estamos también rectificando normas en el ánimo de promover ante la superioridad que se agiliten los abonos por parte de los organismos del Estado. Logrado esto, tendremos una mecánica más ágil, pues mantener el estado actual de cosas no nos favorece financieramente porque produce un atraso en el proceso".

"Lo que no se cobró en tres años, a sólo seis meses se ha instrumentado por ley y se está pagando. Hay inconvenientes, pero con la colaboración y caballerosidad de todos podremos ir superando paulatinamente el problema".

Por último, el presidente de Télam expresó que "llevamos una política de puertas abiertas y es destacable el hecho de que hemos encontrado comprensión".

Sus expresiones motivaron que el director del diario "La Reforma", de General Pico, José Matilla, autor de la iniciativa en demanda de los pagos de Télam, declarase su satisfacción por las aclaraciones del coronel Quiroga, "que han contribuido —expresó— a aclarar definitivamente cómo se procesa ahora la cancelación de las obligaciones que heredan las actuales autoridades de la agencia.

Designaciones de funcionarios para el exterior

BUENOS AIRES, 24. (Télam). — El Poder Ejecutivo de la Nación dispuso designaciones y traslados en el servicio exterior, por razones de servicio.

La medida comprende a diversos funcionarios en las distintas categorías que revisten: consejeros de embajada, cónsules generales y cónsules de primera y segunda clase.

El decreto lleva el número 2003 y se publicó hoy en el Boletín Oficial de la Nación.

ADEPA: la posición del gobierno es de respeto a la libertad de prensa

CORRIENTES, 24. (NA). — La décimo cuarta asamblea de la Asociación de Entidades Periodísticas Argentinas (ADEPA) culminó esta noche aquí con la aprobación de un dictamen según el cual "la posición asumida por el gobierno militar es de respeto a la libertad de prensa", pese a que "en su aplicación por los funcionarios" dicha norma ha sido "desvirtuada" en ciertas oportunidades.

El dictamen, producido por la comisión de libertad de prensa, que preside el director del diario "La Capital" de Rosario, Carlos Ovidio Lagos, pone de relieve la contradicción que es posible advertir entre las manifestaciones de respeto a la libertad de expresión surgidas de los más altos niveles gubernativos y algunos episodios que durante los últimos meses han amenazado el ejercicio de aquella, consistentes en su mayoría en la clausura de publicaciones y en la detención de periodistas.

No obstante, el informe deja en claro que tales irregularidades "cometidas por funcionarios del gobierno, deben ser atribuidas exclusivamente a la insensibilidad de dichas personas y también a la difícil realidad inicial del proceso revolucionario".

El dictamen contiene un pormenorizada recapitulación de los hechos que en los últimos doce meses han perturbado el libre ejercicio de la libertad de prensa en todo el país. Así como a precisas consideraciones sobre la naturaleza jurídica de ese derecho, y la invulnerabilidad aún en períodos de excepción, como en el de la vigencia del estado de sitio.

BODEGAS Y VIÑEDOS GIOL S.E.I.C.

OPERATIVO COMPRA DE VINOS

Se invita a los señores Viñateros y/o Contratistas que hayan elaborado sus uvas en la Empresa por sistema a Cuenta de Tercero por Cosechas 1976 y anteriores y **que aún no se hubieren presentado a firmar el Contrato de Venta**, a los lugares de atención que se detallan a continuación a los efectos de concretar la operación respectiva.

LUGARES DE ATENCION

ZONA NORTE
Juan Giol Nº 90 - General Gutiérrez - Maipú.

ZONA ESTE
Bodega Milordo - Ing. Giagnoni - Junín.

ZONA CENTRO
Bodega Hom - La Consulta - San Carlos.
Bodega Meli - Tupungato.

ZONA SUR
SAN RAFAEL
Bodega M. Sat - Callejón Viñuelas s/n. - San Rafael.
GENERAL ALVEAR
Bodega Giol - Circunvalación s/n. - General Alvear.

HORARIO 7 A 13 HORAS

IMPORTANTE: El plan de Compra en vigencia se mantendrá hasta el 30 de Setiembre de 1976.

LA EMPRESA

25|9|F|31929|26|9

Zubarán instó a impulsar la producción petrolera

Ratificó, además, el propósito de imprimir a YPF las características de empresa privada. El plan energético

BUENOS AIRES, 24 (NA) — El secretario de Energía, Guillermo Zubarán, reiteró hoy que "no es solamente el esfuerzo del Estado", sino la complementación de Estado e individuos lo que permitirá un desarrollo progresivo de la actividad petrolera en el país.

El secretario habló en el Instituto Argentino del Petróleo, entidad formada por empresas estatales y privadas.

Dijo que la "inestabilidad característica de nuestra política energética de los últimos años, nos ha llevado, finalmente, a la encrucijada en que nos encontramos: un balance energético inadecuado, obras en ejecución no referidas a un plan integral —y cuyo desarrollo evidencia importantes atrasos—, producción de combustibles hasta hace pocos meses en baja y un sistema financiero insuficiente para llevar adelante un programa racional que tenga como objetivo la satisfacción de la demanda y el predominio de las fuerzas renovables de energía".

Zubarán manifestó que "el cambio de nuestro balance energético, con una mayor participación de las fuentes renovables de energía, es una necesidad impostergable; pero, a pesar de este cambio fundamental, existen perspectivas de un crecimiento de la demanda de combustibles fósiles, a la que habrá de dar satisfacción".

Dijo el secretario de Energía que "este panorama, que podría muy bien desalentar a los débiles, constituye, sin embargo, un desafío a la imaginación y la capacidad de los habitantes de la República".

"Entiéndase bien: no es solamente el esfuerzo del Estado, que ha asumido un papel preponderante en el campo energético, sino de todos los integrantes de la sociedad", expresó Zubarán.

Añadió que las primeras medidas del plan petrolero del gobierno nacional, ya anunciado, estaban ya en marcha. "Seguirán otras en el futuro próximo, en un desarrollo progresivo que va de las operaciones más simples a las más complejas".

"Hemos preferido este escalonamiento de las operaciones —subrayó— así como también la utilización de diversas formas de participación privada, a los efectos de permitir una mayor concurrencia de empresas e individuos a este llamado (la convocatoria a la actividad privada para intervenir en ese plan)".

Zubarán manifestó que solía señalar, con cierta frecuencia, que uno de los recursos más escasos en el país era el capital. "Resulta incomprensible, por lo tanto, que la Nación invierta los escasos recursos en el desarrollo de tareas sumamente riesgosas, cuando existen capitales disponibles para llevarlas a cabo".

"La industria petrolera privada argentina —añadió— ha dado muestras de su capacidad de realización, pese a que los años anteriores no fueron de ninguna manera favorable a su actividad".

Puso luego de relieve que "los objetivos que nos hemos propuesto en materia petrolera son ambiciosos", y dijo: "Lamentablemente, los medios financieros y el tiempo disponible no lo son en igual medida, sino que, por el contrario, ambos son escasos".

Indicó que "para superar esta dificultad se hace necesario que el dinamismo característico de la actividad privada se manifieste en el nacimiento de nuevas empresas que aumenten la competencia, generadora, a su vez, de una mayor eficiencia y de costos más reducidos".

Expreso el secretario que, tal como ya lo había señalado anteriormente, "YPF ha sufrido también los avatares padecidos por el país en los últimos años", y recordó que "ya se ha manifestado nuestra decisión de proceder a su transformación jurídica, adoptando la forma de sociedad del Estado e imprimiendole a su organización las características fundamentales de una empresa privada eficiente y competitiva, estableciendo remuneraciones que guarden una relación razonable con las que rigen en el mercado de trabajo, incorporando, a nivel directivo y gerencial, personas experimentadas de la actividad privada".

Afirmo que "solamente de esta forma, con una empresa estatal redimensionada, reorganizada y administrada con los mismos criterios utilizados por la empresa privada, será posible la fructífera complementación del esfuerzo estatal y privado".

Prisión perpetua para los asesinos de un periodista

SAN NICOLAS, Buenos Aires 24 (NA) — La Cámara Segunda en lo Penal de esta ciudad, condenó por unanimidad, a reclusión perpetua, a los autores materiales de la muerte del periodista José Domingo Colombo, del diario local "El Norte", ocurrida el 3 de octubre de 1973.

Los criminales —considerados responsables de homicidio calificado cometido con alevosía y armas de guerra— son Juan Sanz, albañil, y Ramón Buchón, metalúrgico.

El día mencionado, alrededor de las 15, el periodista Colombo se encontraba en su lugar de trabajo, frente a su máquina de escribir, cuando irrumpieron los homicidas, que le descerrajaron dos balazos, provocándole la muerte en forma instantánea. A pocos horas del crimen, la policía detuvo, cerca de Arrecifes, a los dos asesinos, cuando escapaban en un automóvil. En el vehículo se encontró armamento de guerra.

Luego de varias postergaciones, el lunes último comenzó la audiencia final del juicio oral, ante la Cámara Penal, durante la cual declararon 36 testigos.

El veredicto fue resuelto unánimemente por los jueces Rodolfo Rojas Daneri, Jorge Eduardo Castelli y Miguel Dezarlo.

Infiltración

(Viene de la Pág. 1ª)

motivo de conmemorarse en la fecha un nuevo aniversario de la batalla de Tucumán, la festividad de la virgen de la Merced, generala y patrona del Ejército argentino, y la recordación por parte de esta rama de nuestras Fuerzas Armadas de los componentes de sus filas caídos en la lucha contra la subversión o que tuvieron destacada actuación en el desarrollo de ese campaña.

Entre las distinciones otorgadas en nuestra ciudad se destacan la que recibió el soldado Jorge Omar Graso, quien recibió la medalla al heróico valor en combate, y el sargento ayudante post morten Emiglio Fernando Molina, cuyos familiares recibieron la "medalla Ejército Argentino - murió heroicamente en combate".

Presidió el acto el comandante de la IV Brigada de Infantería Aerotransportada, general de brigada Juan Bautista Sassiain, ya que el comandante del Tercer Cuerpo, general Luciano Benjamín Menéndez, y el segundo comandante, general José Antonio Vaquero, se hallaban ausentes de esta ciudad. El primero de ellos, se encuentra en Tucumán, con motivo de la visita que efectúa el presidente de la Nación, teniente general Jorge Rafael Videla a dicha provincia, en tanto que el segundo, presidía ceremonias similares a las llevadas a cabo en esta ciudad, en guarniciones jujeñas dependientes también del Tercer Cuerpo de Ejército.

El coronel Meli dijo en la oportunidad que "en esta lucha, la subversión fracasa porque no tiene la fuerza que da la verdad para persuadir y convencer ¡no encontró el apoyo del pueblo argentino, que rechaza y repudia la violencia y el crimen, con una sensibilidad que no poseen los que siguen un derrotero sin horizonte". "La subversión —continuó— después de haber mostrado su verdadero rostro, con asesinatos, robos, secuestros, cobardía destrucción y muerte, ha quedado aislada".

Fue designado el delegado para una reunión de la OIT

BUENOS AIRES, 24 (Télam) — El Poder Ejecutivo Nacional, por decreto 2.180, designó delegado de nuestro país a la quinta reunión de la Comisión Consultiva Interamericana del Consejo de Administración de la Organización Internacional del Trabajo, que se celebrará en Quito (Ecuador), al subsecretario de Coordinación y Planeamiento del Ministerio de Trabajo, capitán de navío Roberto Dell'Asta.

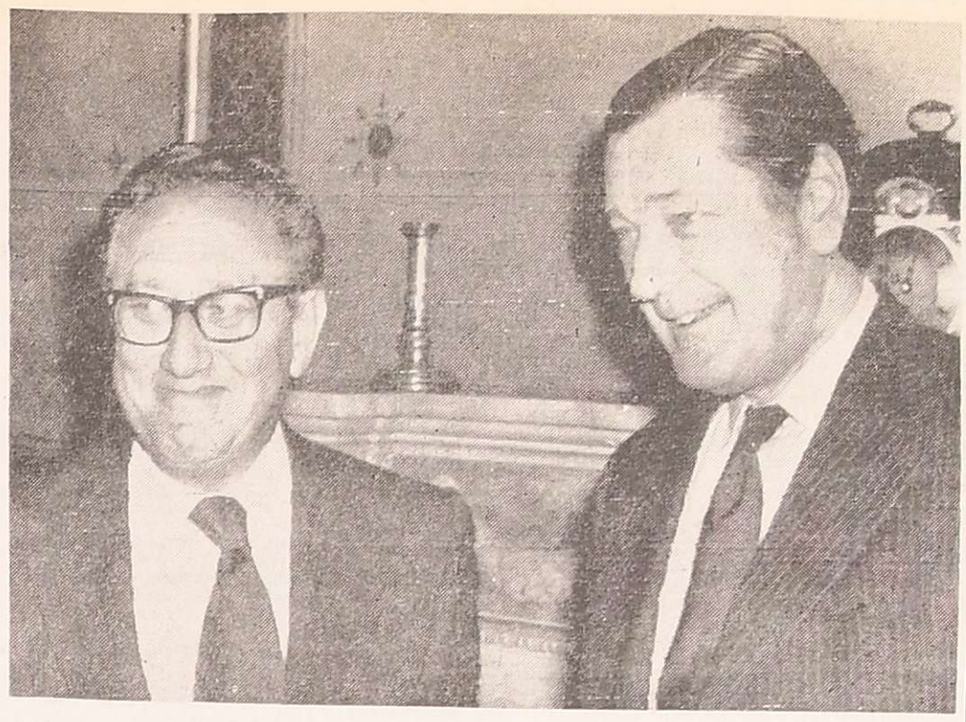

Después de persuadir al gobierno de Rhodesia para que acepte la mayoría negra en el poder, el secretario de Estado, Henry Kissinger, se entrevista en Londres con el ministro de Relaciones Exteriores inglés, Anthony Crosland, para discutir los arreglos convenidos con el jefe rhodesiano Ian Smith. (Radiofoto de UPI).

Aceptan en Rhodesia que asuma un gobierno de mayoría negra

El primer ministro cedió a las proposiciones de Kissinger

SALISBURY (Rhodesia), 24. (UPI). — El primer ministro Ian Smith, que hace 11 años rompió sus lazos con Gran Bretaña y formó un gobierno de minoría blanca, cedió hoy ante las proposiciones diplomáticas hechas por los Estados Unidos y aceptó que en el curso de dos años asuma un gobierno de mayoría negra en Rhodesia.

En un anuncio hecho por la cadena nacional de radio y televisión, Smith dejó en claro que se veía obligado a aceptar las proposiciones delineadas por Washington y Londres, en estrecha colaboración con el África Negra, y que las condiciones no eran completamente de su agrado. Pero exhortó a sus compatriotas —seis millones de negros, 275.000 blancos y 29.000 mulatos— a que se esfuercen para que el advenimiento del gobierno de la mayoría negra sea un éxito.

Las proposiciones, siempre que sus términos sean cumplidos, dejarán a Sudáfrica como la única nación soberana de Africa gobernada por la minoría blanca, en el continente negro.

Con un rostro sombrío, Smith pronunció su discurso de 25 minutos, cinco días después de recibir las proposiciones de Kissinger en Pretoria, la capital Sudafricana. Smith dijo que Rhodesia aceptaba las proposiciones con algunas modificaciones menores que Kissinger ya ha indicado que aceptará. Señaló, asimismo, que las proposiciones estipulan un alto a la actividad guerrillera negra y el levantamiento de las sanciones internacionales.

Smith explicó enseguida que las dos estipulaciones se harán efectivas apenas se cumplan las condiciones preliminares, que marcarán el comienzo hacia el gobierno de mayoría en un plazo de dos años. "El doctor Kissinger me ha dado las seguridades categóricas a este efecto y mi aceptación de las proposiciones está condicionada con el cumplimiento de estas promesas", añadió.

Gran Bretaña también se comprometió a asegurar que termine la actividad guerrillera, según dijo.

Smith subrayó que la aceptación de las condiciones por parte de Rhodesia, tuvo otros dos efectos laterales "positivos": una inyección de capital para el desarrollo, que proporcionará estímulo inmediato a la economía y la futura creación de un fondo internacional para financiar allí una serie de importantes proyectos de desarrollo.

Las proposiciones que le presentó Kissinger y que él aceptó son:

—"Rhodesia acepta el gobierno de mayoría en un plazo de dos años".

—"Representantes del gobierno de Rhodesia se reunirán inmediatamente en un lugar fijado de acuerdo mutuo, con los líderes africanos para organizar un gobierno interino hasta que se cristalice el gobierno de mayoría".

El retorno de Kissinger

LONDRES 24 (UPI). — El secretario de Estado norteamericano, Henry A. Kissinger, regresó hoy a Wáshington después de completar sus gestiones diplomáticas en Africa, y dejó en manos de Gran Bretaña la principal responsabilidad de las negociaciones para traspasar, a la mayoría negra de Rhodesia, el poder que ahora está en manos de los colonizadores blancos.

En una conferencia de prensa que ofreció junto con su colega británico, Anthony Crosland antes de salir hacia su país Kissinger dijo: "Si Rhodesia se decide favorablemente, el próximo paso será la discusión acerca del aparato legal y de gobierno de ese país.

A Gran Bretaña corresponde el papel legal e histórico (de esa labor), y los Estados Unidos estarán preparados para respaldarla", añadió el secretario.

Condecoróse al embajador del Ecuador

BUENOS AIRES, 24 (Télam) — El Poder Ejecutivo Nacional, otorgó la condecoración de la "Orden del Libertador General San Martín", en el grado de "Gran Cruz", al embajador extraordinario y plenipotenciario de la república del Ecuador, Alfonso Barrera Valverde.

En los considerandos del decreto 2.164, se señala que "el asesoramiento favorable emitido por el Consejo de la Orden a la propuesta de condecorar al embajador extraordinario y plenipotenciario del Ecuador, Alfonso Barrera Valverde, que se ha hecho acreedor al honor y reconocimiento de la nación.

Para evitar los atentados SEGBA hizo un llamado

BUENOS AIRES, 24 (NA) — SEGBA dio a conocer hoy un comunicado en el cual convoca "a los trabajadores conscientes de la hora actual, a colaborar para evitar los atentados que se vienen cometiendo en perjuicio de la empresa.

"Tales atentados producidos por individuos que actúan midiendo cuidadosamente los alcances de su obra —puntualiza el comunicado— causan graves perjuicios a la población, pero fundamentalmente donde su peso se hace sentir más es en los servicios esenciales, como pulmotores, maternidades, hospitales y transportes".

La Realidad de la Economía, Bolsa, Finanzas, Inversiones y la Política Nacional está en:

El Economista

SUSCRIBASE..!

EL ECONOMISTA, Empresa Editorial S.R.L., Avda. Córdoba Nº 645, Buenos Aires. Adjunto cheque o giro por $ 3.900 (vía aérea $ 4.100), suscribiéndome por 1 (un) año.
T. E. 392-0823 y 3308

Nombre: .....
Dirección: .....
Localidad: .....

23|9|F|31970|27|9

LABORATORIO Scerbo

CORNEALENT MENDOZA
ESPEJO 333 (Mendoza) 9 DE JULIO 54 (San Martín)
SAN ISIDRO 726 (Rivadavia)

Agradece a los señores Oftalmólogos y a Laboratorio Pförtner Cornealent su participación en la presentación y posterior mesa redonda sobre las Nuevas Técnicas de Adaptación de Lentes de Contacto.

Al mismo tiempo compromete su esfuerzo para mantener, como hasta ahora, a Mendoza en la vanguardia en materia de contactología.

COOPERATIVA DE VIVIENDA RIO LAS TUNAS Ltda.

"UNA REALIDAD EN EL PUJANTE VALLE DE UCO"

Personería Jurídica Mza. Nº 366
I.N.A.C. Nº 8356
Belgrano 904 - Tupungato (Mza.)

Adherida a la Federación de Cooperativas de Viviendas de la República Argentina

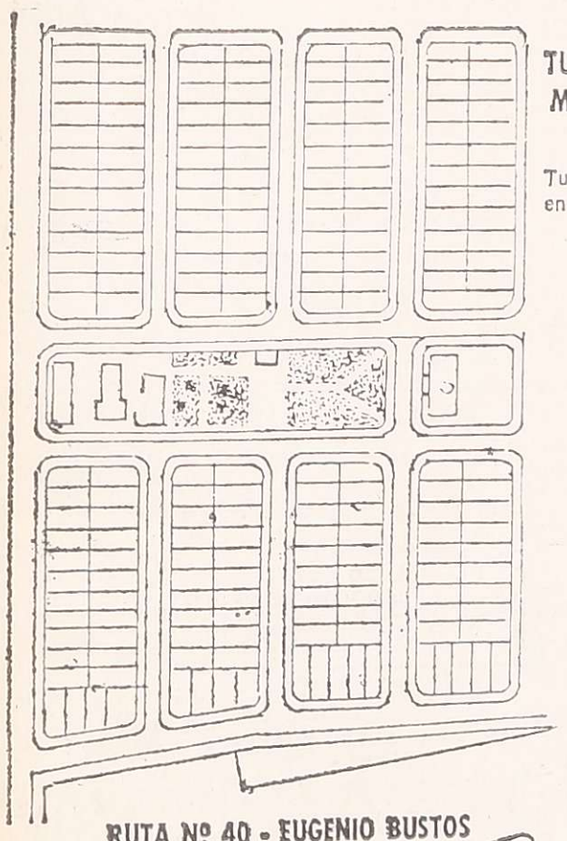

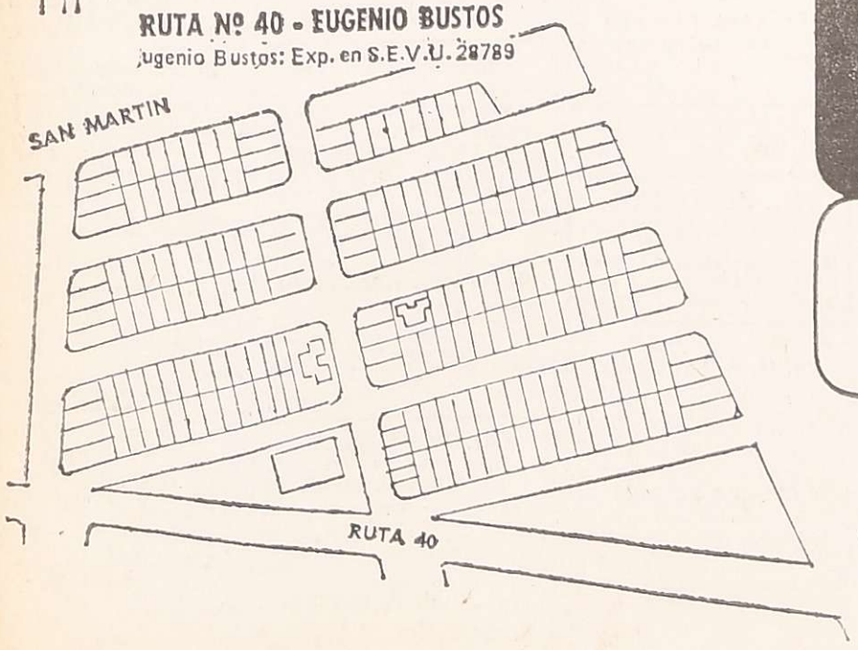

El Consejo de Administración convoca a ASAMBLEA GENERAL EXTRAORDINARIA, la que se realizará el día 26 de Setiembre de 1976, a las 9.30 horas, en el local del Cine Real de La Consulta, con el fin de tratar el siguiente

ORDEN DEL DIA:

1.- Elección de dos asambleístas para que con el Presidente y Secretario, suscriban el acta.
2.- Ratificación compra de terrenos en Eugenio Bustos y La Consulta, Departamento San Carlos y Vista Flores, Departamento Tunuyán.
3.- Informe General, sobre el lanzamiento por el Banco Hipotecario Nacional de la Célula Hipotecaria y posibilidad y conveniencia de su suscripción por parte de los Señores Asociados.

EL CONSEJO DE ADMINISTRACION

Art. 33 (Estatutos Sociales) las asambleas se realizarán válidamente, sea cual fuere el número de asistentes, una hora después de la fijada en la Asamblea, si antes no se hubiese reunido la mitad más uno de los asociados.

VISTA FLORES - TUNUYAN - MZA.

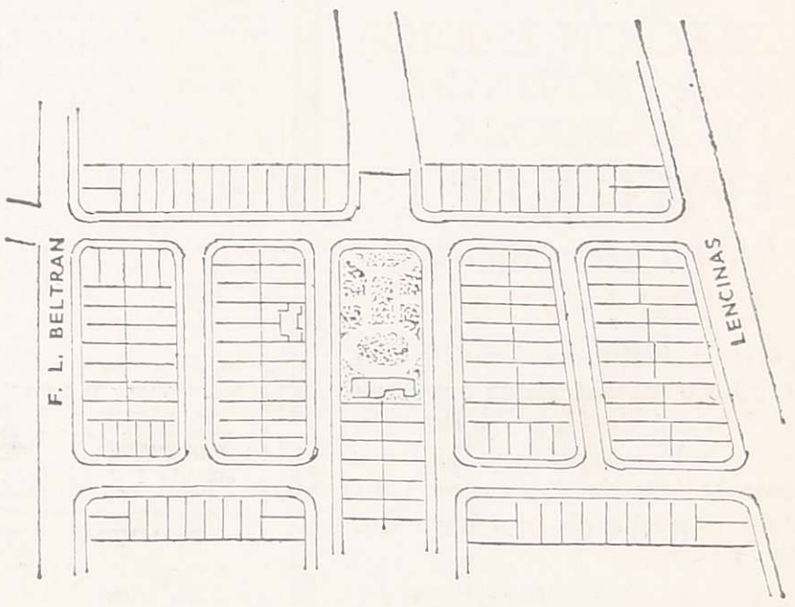

LA CONSULTA - SAN CARLOS - MENDOZA

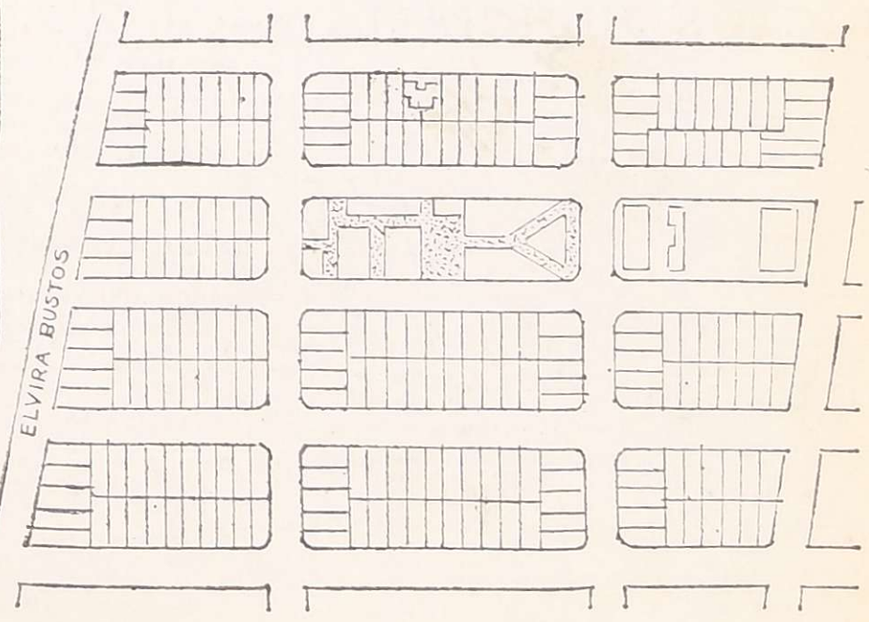

TERRENOS ADQUIRIDOS PARA LA CONSTRUCCION DE SUS FUTUROS BARRIOS

Enérgico reclamo de las Malvinas se hizo

BUENOS AIRES, 24. (Télam) — "Queremos las islas Malvinas por cuanto debemos asumir la responsabilidad histórica del momento en un mundo donde el colonialismo ha sido condenado y acusado en los más altos organismos internacionales", dijo hoy aquí el general de brigada (RE) Eduardo R. Labanca, en una disertación en la que abordó el tema "Malvinas, por qué y para qué las queremos".

La conferencia se efectuó en el salón de actos del Centro de Oficiales Retirados de las Fuerzas Armadas. El orador fue presentado por el presidente de la Comisión Nacional Coordinadora de Entidades pro Recuperación de las islas Malvinas, doctor Alberto Fonrouge.

Asistieron a la reunión varios titulares de instituciones nucleadas en dicha comisión, contándose entre los presentes el general de brigada (RE) Pablo Dieterich; el coronel (RE) J. García Althabe; el capitán de navío (RE) Eduardo Videla Dorna; y el señor José María Allende, director de la publicación "Las Malvinas Argentinas", entre otros.

"Necesitamos la devolución de las islas y en primerísimo término, para salvaguardar el honor nacional", afirmó el disertante. "Queremos las Malvinas para hacer uso de sus recursos naturales que nos pertenecen; para protegerlos si no los podemos explotar en lo inmediato y asegurar su existencia a las generaciones futuras", agregó.

Afirmó también: "Queremos la posesión de las Malvinas en forma real y concreta como paso previo antes de cualquier negociación con otras potencias para una eventual explotación conjunta de los recursos marítimos".

Denuncian el secuestro de un matrimonio

BUENOS AIRES, 24 (NA). — El secuestro de una empleada de la Superintendencia del Tesoro y su esposo, fue denunciado hoy por el Ministerio de Economía en un comunicado emitido a casi un mes de la desaparición.

El texto de la información oficial suministrada expresa: "La secretaría de Estado de Hacienda comunica que el día 26 de agosto de 1976, a las 24 horas, fue secuestrada de su domicilio de la calle Lavalleja 201, 4º piso, departamento 14, la señora Aída Fucinos de Gallizzi, quien se desempeña como empleada en la Superintendencia del Tesoro, junto con su marido, Juan Alberto Gallizzi".

Tucumán

(Viene de la Pág. 1ª)

tancia y entregó al comandante de la unidad, general Bussi, el diploma respectivo. Hizo lo mismo, a continuación, con las banderas del Regimiento 19 de Infantería, de la Compañía de Comunicaciones 5, la Compañía de Arsenales 5, el Hospital Quirúrgico 141, y a continuación, con los oficiales y soldados que han sido distinguidos con las medallas del Ejército Argentino, con la característica muy especial de que vuelven a entregarse casi cien años después que fueran entregadas con motivo de la finalización de la "Campaña del Desierto".

La medalla dedicada a los que ofrendaron su vida dice en el anverso "Muerto heroicamente en combate" y en el reverso dice "Medalla Ejército Argentino" y lleva grabado el nombre y grado de quien la mereció, además de la fecha, 24 de setiembre de 1976. Las medallas tienen un diámetro de 30 milímetros, pesan 20 gramos y están confeccionadas en oro.

Las otras medallas dicen "Muerto en combate", "Heroico valor en combate", "Herido en combate", "Honor al valor y disciplina", y "Medalla de campaña".

Otras actividades

Cuando el acto finalizó, a las 17.37, el jefe del Estado, junto con su comitiva se dirigió al aeropuerto Benjamín Matienzo, donde, aproximadamente a las 17.50, se embarcó en un helicóptero para dirigirse al pueblo nuevo de Caspichango, situado a doce kilómetros hacia el oeste de Famaillá, lugar en el que se encuentra el comando táctico de avanzada de las fuerzas antisubversivas. Famaillá está ubicada a unos 37 kilómetros de esta capital, en dirección al sur.

La ceremonia tuvo un carácter eminentemente castrense; el Presidente procedió a saludar y revistar los efectivos allí estacionados. Luego asistió a la formación de la tarde, como es habitual en el arma en oportunidad de arriarse la bandera. Se descubrió una placa recordatoria de la visita y alrededor de las 19.15, el general Videla retornó en helicóptero nuevamente a esta capital, a la que llegó aproximadamente media hora después.

En automóviles, Videla y sus acompañantes se dirigieron al Palacio de los Deportes, nueva obra ubicada en el Parque 9 de Julio. Se trata de un estadio deportivo cuya construcción se inició y luego quedó paralizada totalmente, hasta que en el mes de agosto pasado, por disposición del gobernador Bussi se decidió finalizar con los trabajos.

El general Videla descubrió inicialmente una placa y luego se trasladó hasta la tribuna oficial.

Mensajes de Videla

Desde esa posición, dirigió su mensaje a la juventud y, a continuación, encendió la lámpara votiva y entregó a los jugadores la pelota con la que los seleccionados juveniles de básquetbol de Tucumán y Santiago del Estero, disputaron a continuación un partido inaugural. Antes de iniciarse el encuentro desfiló el equipo del mismo deporte de Obras Sanitarias de la Nación, de la Capital Federal, que a las 22, jugó con el seleccionado tucumano un esperado match.

El presidente de la Nación, en tanto, regresó a la Casa de Gobierno alrededor de las 20.30 y luego de descansar unos minutos dirigió el mensaje que se difundió por la red nacional de radiodifusión a todo el país.

A las 21.40 comenzó el agasajo que el gobernador de la provincia, afreció a los visitantes, y que se prolongó hasta las 23.30, hora en que el presidente de la Nación, su esposa y los miembros de la comitiva oficial se retiraron a descansar.

Charlas de formación juvenil

El Instituto Pedagógico del Oeste ha preparado una serie de "Charlas de Formación Juvenil", a cargo de profesores y especialistas. La primera de ellas se llevará a cabo hoy a las 11, en el Teatro Independencia y versará sobre el tema "Drogadicción", desarrollado por el subinspector Miguel Angel Guevara, del Departamento de Toxicomanía de la Policía de Mendoza. A esta charla han sido invitados autoridades y alumnos de los distintos colegios de la provincia. Las subsiguientes se realizarán los sábados de octubre, en el microcine de la Municipalidad de la Capital. Disertarán entre otros el profesor Toribio M. Lucero, el padre Ferreyra, el licenciado Juan Carlos Musutto y el doctor Mohamen Cassar.

Entidades diversas

Movimiento Gnóstico Cristiano Universal — Esta organización informó que hoy a las 20, en Avellaneda 701, continuará el ciclo de conferencias sobre Gnosis. Serán tratados los temas "Era de acuario", "Psicología de la auto-relación" y "Sexología trascendental".

Gran Fraternidad Universal. — Esta entidad anunció para hoy a las 18.30, en su local de calle Godoy Cruz 458, el comienzo del primer curso de cosmobiología (astrología científica), para alumnos de yoga, simpatizantes de la entidad y de esa cienca. La inscripción es libre para alumnos y miembros de esa organización y para las demás personas costará $ 100.

Biblioteca Liga Solidaria Infantil. — Con motivo de la fiesta de la primavera, hoy de 16 a 19, se realizará en Lamadrid, entre Paso de Los Andes y Huarpes, un festival para niños en el que serán elegidos la reina y el rey infantil. Actuarán el conjunto folklórico de Cecilio Yáñez, el mago Juan Carlos Suárez, el conjunto "Los Indiecitos", etc. Se repartirá globos, golosinas y juguetes a los niños. La entrada es libre.

Inician hoy la encuesta de hogares

La Dirección de Estadísticas y Censos, dependiente de la Secretaría de Planeamiento y Coordinación, informó que a partir de hoy comenzará el relevamiento de setiembre de la Encuesta Permanente de Hogares.

Desde julio pasado, la encuesta se está realizando mensualmente, en tanto que anteriormente, durante 12 años hasta 1975, se hacía semestralmente.

La periodicidad adoptada da acceso a una información fluída y actualizada y además, sobre características de la ocupación en meses que hasta la fecha no fueron investigados en particular.

La encuesta se realiza por el método de muestreo al azar, por lo cual se visitan algunos domicilios seleccionados en forma aleatoria en el gran Mendoza (Capital, Godoy Cruz, Guaymallén, Las Heras, Luján y Maipú).

La información que se obtiene permite conocer la marcha del proceso socio - económico que experimenta la provincia, tasa de desempleo, ingreso per cápita, situación ocupacional, tipo de tareas que se demandan, tipo de desocupación, etc.

En vista de ello, se solicita la colaboración de la población y se recuerda que debe ser exigida a los encuestadores la presentación del documento de identidad y credencial que los acredite como empleados de la Dirección de Estadísticas y Censos.

El jubilado del foro mañana celebra su día

La Asociación de Jubilados y Pensionados Forenses, con motivo de celebrarse mañana el Día del Jubilado y Pensionado Forense, realizará una serie de actos que se iniciarán a las 20 con una misa en sufragio de los forenses fallecidos, en la basílica de San Francisco.

Además la comisión directiva celebrará sesión especial el 29 del corriente, a las 11, en la que se rendirá homenaje a los pioneros de la ley 1892 y ley de reformas 3364.

Culto católico

Movimiento de Cursillos de Cristiandad. — Esta entidad, de la Diócesis de Mendoza, realizará hoy su retiro mensual. Se llevará a cabo en la parroquia del Corazón de María, a partir de las 16. Los temas del retiro estarán a cargo de los sacerdotes Ferreira y Pena y versarán sobre la pastoral Matrimonio y Familia. A su término será celebrada una misa comunitaria. Han sido invitados a participar todos los movimientos apostólicos de la Arquidiócesis, especialmente los de la parroquia.

Basílica de San Francisco. — Hoy se hará en este templo la novena en honor del santo patriarca San Francisco. El novenario se rezará a las 19.30 y terminará con la santa misa, a las 20.

Por su lucha contra la subversión distinguen a unidades y soldados

SAN JUAN — Una tocante y marcial ceremonia se cumplió en esta ciudad para tributar el homenaje del Ejército a quienes cayeron en la lucha contra el terrorismo y la subversión, a unidades de combate con asiento en Mendoza y San Juan, a heridos y a otros que se distinguieron por su valor.

Los actos fueron presididos por el comandante de la 8ª Brigada de Infantería de Montaña, general Jorge Alberto Maradona, a quien acompañaron los gobernadores de San Juan, capitán de navío Alberto V. Lombardi y de Mendoza, brigadier mayor (R) Jorge Sixto Fernández, además de otras autoridades de ambas provincias.

Frente a la Iglesia de Nuestra Señora de la Merced en la intersección de las calles Santa Fe y Tucumán, con la presencia de efectivos de los regimientos 11 de Infantería de Montaña "General Las Heras", con asiento en Tupungato; 16 de Infantería de Montaña, con asiento en Uspallata; 22 de Infantería de Montaña, con asiento en Marquesado y Grupo 8 de Artillería "Coronel Pedro Regalado de la Plaza" con asiento en Uspallata, fueron condecoradas las banderas de guerra e igualmente los soldados muertos en combate, los heridos y quienes se distinguieron por su valor en combate.

Tras entonarse seguidamente el Himno Nacional por la Banda de Música del RIM 22, el capellán del mismo Regimiento padre Quiroga Marinero, invocó a quienes tributaron sus vidas en la lucha por la subversión y a la Virgen de la Merced. Rogó "porque la Patria siga siendo libre como nació en 1810" y ofrendó las banderas ante la Virgen Generala.

El comandante de la Octava Brigada, general Maradona — cuyas palabras consignamos por separado— tributó, en una elocuente arenga, su homenaje a la Virgen de la Merced, al general Manuel Belgrano y a Sarmiento, general también de nuestro Ejército, cuya personalidad exaltó.

El comandante de la 8ª Brigada de Infantería de Montaña, general Jorge Alberto Maradona, distingue la enseña del Regimiento 22 de Infantería de Montaña.

El jefe militar hizo un relato de los hechos heroicos acaecidos en Tucumán en los cuales perdieron la vida soldados argentinos y otros resultaron heridos. Recordó también al gendarme Raúl Cuello, participe del episodio de la voladura del avión Hércules donde, después de prestar ayuda a sus compañeros heridos, perdió la propia vida.

Las condecoraciones

Luego de la condecoración a las banderas de guerra de las unidades antes citadas, que fueron recibidas por sus jefes, se entregaron medallas y diplomas en el siguiente orden:

"Medalla de campaña y muerto heroicamente", al cabo primero Wilfredo Napoleón Mendez, al soldado clase 1956 Edgardo Pérez y gendarme Raúl Cuello del RIM 22.

"Medalla al heroico valor en combate", al soldado clase 1954 Héctor Corso, del RIM 22. "Medalla herido en combate", a los soldados de la clase 1954, Sebastián Plácido González, Hugo Páez y Raúl Cepeda, del RIM 22.

Desfile

La ceremonia, de la que participaron aviones de la IV Brigada Aérea con asiento en Plumerillo, terminó con el desfile de las unidades militares ante las autoridades y numeroso público que aplaudió, sostenidamente, su paso por las calles de la ciudad.

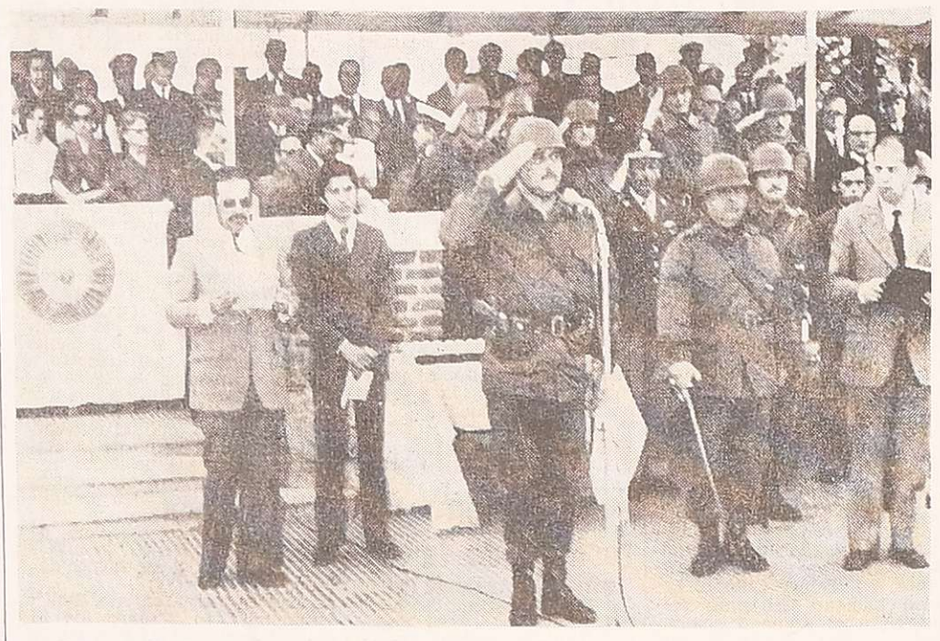

Acto realizado en San Juan para distinguir a quienes se destacaron por hechos heroicos contra la subversión.

"Los caídos en el campo del honor no mueren"

Arenga del general Maradona en San Juan

SAN JUAN. — "Los caídos en el campo del honor, no mueren; viven en el corazón de cada uno de los argentinos", comenzó diciendo en su arenga el comandante de la 8ª Brigada de Infantería de Montaña, general Jorge Alberto Maradona. "Hoy —agregó— frente al templo reconstruído de nuestra Generala, la Virgen de las Mercedes, formamos por la militancia que la cristiandad exige a sus fieles, pero también con la altivez, arrogancia y espíritu viril, características esenciales del soldado argentino, siempre victorioso, jamás derrotado en campaña militar alguna. Lo hacemos para rendir este homenaje que tiene algo de místico, pero mucho de reconocimiento hacia, ti, nuestra Generala, la elegida por el general Belgrano y bajo cuya advocación puso las tropas de la patria aquel milagroso 24 de setiembre de 1812, en Tucumán.

"Lo hacemos, dijo también, desde esta abnegada, sacrificada, pero hospitalaria y emprendedora San Juan, cuna del general de división Domingo Faustino Sarmiento, para rendirle también a él nuestro homenaje: al estadista, al político, al educador, al conciudadano de personalidad multifacética y arrogante; en síntesis, a un creador".

Recordó luego el general Maradona la evocación de Belgrano por Sarmiento, el 24 de setiembre de 1873, y a propósito de ello, expresó. "Que la bandera que la cobija flamee por siempre en nuestras murallas y cuarteles, a lo alto de los mástiles de nuestras naves, en los fuselajes de nuestras aeronaves guerreras y a la cabeza de nuestras legiones; que el honor sea su aliento, la gloria su aureola y la justicia su empresa".

Dijo el militar en otra parte de su discurso: "El Ejército argentino, en cumplimiento de su misión específica, ha debido afrontar, con el apoyo del resto de las Fuerzas Armadas, de Seguridad y Policiales, acontecimientos extraordinarios que revisten caracter de función de guerra y que han permitido a su personal poner nuevamente de manifiesto y ante el conseso nacional su alto valor, su espíritu de sacrificio, su capacidad de combate y la heroicidad individual y de conjunto de sus hombres".

"Hechos de esta naturaleza e importancia merecen el estímulo del justo reconocmiento de la insttución y deben constituir ejemplo trascendente para el futuro. Tales reconocimientos no sólo deben alcanzar al personal militar y de seguridad, que aún a costa del sacrificio de sus vidas contribuyó a obtener rotundas victorias sobre la subversión apátrida, sino también a la abnegada familia de aquellos beneméritos de la Patria caídos en el cumplimiento del deber".

Dijo que se trata de un reverdecer de reconocimientos, el último de los cuales tuvo lugar en 1917 al cerrarse la campaña del Chaco. "Es por ello que después de casi 60 años, hechos de valientes, familiares de nuestros muertos en combate y corbatas de banderas de guerra, de regimientos que se batieron heroicamente en la atcual zona de operaciones de Tucumán, recibirán en este acto —nuevo para nuestras generaciones—, el reconocimiento a méritos extraordinarios que respondieron a impulsos generados en el honor, en el aptriotismo, y en la necesidad de salvaguardar los principios fundamentales de la sociedad nacional, buscando la consolidación de su identidad y de sus valores éticos y espirituales".

En la parte final de su arenga, el general Maradona afirmó: "La grandeza de la Nación se construye desde la tarea más humilde hasta la función más encumbrada, pero cumpliéndola con amor, con honestidad y vocación patriótica. Es necesario comprender que la circunstancia exige una importante cuota de sacrificio y esfuerzo, como tal vez nunca antes nos fueran impuestos. Somos optimistas porque creemos en los valores morales de la comunidad argentina; por ello tenemos la seguridad de que, con autoridad, sacrificio y vocación de servicio, habremos de colocar al país en el camino de grandeza y de futuro que todos ambicionamos".

"Por ello deseo finalizar esta arenga con palabras del vicario general de las Fuerzas Armadas, monseñor Tortolo: "La sangre, aún tibia de nuestros mártires, será el plasma vital de la reconstrucción de la Patria".

Los rosacruces y la Gran Pirámide

Mañana el Capítulo Mendoza de la Orden Rosacruz "Amorc", se reunirá para construir, simbólicamente, la gran pirámide de Cheops. El acto se realiza anualmente "cuando el sol cruza el ecuador celestial señalando el equinoccio de otoño en setiembre, como éste se calcula en el hemisferio norte".

De acuerdo con las tradiciones rosacruces, la gran pirámide se comenzó en esa época, precisamente. A diferencia de otras pirámides construídas como lugar de enterramiento durante la época de los faraones, la de Cheops fue erigida como un templo del saber. Se dice que su construcción demostró un conocimiento de todas las ciencias, incluyendo las altas matemáticas, la física y los fundamentos de la astronomía reconocidos hoy.

Los rosacruces señalan su origen tradicional hasta Akhnaton, faraón del año 1350 antes de Cristo. El origen se conmemora por medio de la construcción ritualística y simbólica de una pequeña pirámide. La colocación de cada pieza simboliza los alcances culturales de la Orden.

El acto se realizará el domingo, a las 10.30 en Roque Sáenz Peña 6181, Barrio Santa Ana, Guaymallén.

El Gobernador viajó ayer a San Juan

El gobernador de la Provincia, brigadier mayor (R) Jorge Sixto Fernández, viajó ayer en las primeras horas de la tarde hacia San Juan. Según informó la Dirección de Difusión, lo hizo acompañado por el jefe de la Cuarta Brigada Aérea, brigadier José González Castro con el fin de asistir a los actos celebratorios del 164º aniversario de la Batalla de Tucumán, coincidente con el Día de la Virgen de la Merced, patrona y generala del Ejército Argentino y la condecoración a unidades militares que actúan en la lucha antisubversiva.

El mandatario regresó a esta capital en las últimas horas de la tarde de ayer.

Recordarán a ex funcionario de la Policía

Hoy será recordado el fundador de la agencia de investigaciones privadas "Alerta", subcomisario (R) Maximiliano Lescano, con motivo de cumplirse el noveno aniversario de su desaparición.

En el cementerio de Luján directivos y empleados de la empresa depositarán una ofrenda floral en el mausoleo donde descansan sus restos. El empleado Julio Crescencio Atencio pronunciará palabras alusivas a la personalidad del extinto. Este acto se hará a las 10.

Una hora después en el cementerio de Maipú se rendirá un homenaje al vigilador, sargento ayudante (R) de Gendarmería Pedro Basso, quien fue ultimado por delincuentes subversivos el 21 de mayo, en cumplimiento de un servicio. Hará uso de la palabra para recordarlo el jefe del departamento "Seguridad" de la firma, Pedro Stipech.

Celebra el año nuevo hebreo la comunidad judía

Ayer al atardecer fueron iniciadas las ceremonias religiosas con que la comunidad judía celebra el Año Nuevo Hebreo 5737. En servicios especiales dedicados a la juventud y generación intermedia, actuó el rabino Moshe Rosenzwaig, egresado del Seminario Latinoamericano de Buenos Aires, con el auspicio conjunto de la Sociedad Israelita de Beneficencia y Club Israelita Macabi de Mendoza.

Las festividades alcanzarán su culminación con el Día del Perdón que se inicia al atardecer del 3 de octubre, con la celebración del Kol Nidrei y finaliza al ponerse el sol del día siguiente.

Hoy, primer día de Rosh Hashaná, se cumplirá el siguiente programa: Shajarit, a las 8.30; Musaf, a las 11 y Maariv, a las 20.

Entregan hoy 28 casas del Barrio Antártida

La Cooperativa de Vivienda "Antártida Argentina Limitada" entregará hoy, a las 17.30, en su sede de calle Biritos 111, Godoy Cruz, 28 casas correspondientes al barrio "Antártida Argentina", construído en el distrito Luzuriaga, del departamento Maipú.

Los adjudicatarios que deben hacerse presentes pertenecen a las siguientes manzanas: "M" casas números 3, 8, 11, 14, 16 y 19; "N", casas 8, 10, 16 19, 21, 22, 27, 35 y 36; "W" casas 3, 6, 8, 9, 10 y 11; "X", casas 4 y 15; "Y" casas 6 y 7, y "Z" casas 2, 3 y 5.

FEDERACION MEDICA DE LA PROVINCIA DE MENDOZA

COMUNICA

A TODOS LOS CIRCULOS MEDICOS AFILIADOS:

Que en la fecha se ha firmado convenio de prestaciones médicas con la Mutual de Agua y Energía Eléctrica de Mendoza. Por el sistema de Pago Diferido a siete días. Con vigencia a partir de la 0 hora del día 25 - IX - 76.

COMISION DIRECTIVA

25|9|F|32008|25|9

EDICTOS JUDICIALES

EDICTO. — Caja de Seguro Mutual Ley 1828, cita cinco (5) días beneficiarios Roque Suárez, para reclamos derechos seguro mutual. Carlos R. Nanclares. Gerente Interino. 22|9|C|448|26|9

EDICTO. — Caja de Seguro Mutual Ley 1828, cita cinco (5) días beneficiarios Urbano o Urvano Rodríguez Verdejo, para reclamos derechos seguro mutual. Carlos R. Nanclares. Gerente Interino. 22|9|C|477|26|9

EDICTO. — Juez Segundo Juzgado de Menores, cita y emplaza en diez (10) días, bajo apercibimiento de ley (Art. 72 inc. I y IV del C.P.C.) para comparendo a derecho a Srta. Rita del Rosario González de ignorado domicilio. Autos Nº 126.798. "González Walter Manuel A. por Adopción". Secretaria Alejandro Abel Jara. Mendoza, 26, 27.76. 22|9|F|31205|1|10

EDICTO. — Juez Trece Civil, cita a Doly Renee Paulsen de Saa, domicilio desconocido, lo siguiente: "Mendoza, 6 de marzo de 1974.- ...De la demanda instaurada, traslado a los demandados, con citación y emplazamiento por diez días, para que contesten y constituyan domicilio legal bajo apercibimiento de ley (arts. 212, 21 y 74 del C.P.C.). Fdo. Fernando Romano - Juez". Expte Nº: 68.096. Rodolfo César Adam. Secretario. 16|9|C|789|25|9

EDICTO. — Caja de Seguro Mutual Ley 1828, cita cinco (5) días beneficiarios Enrique Juan Dussel Mendaro, para reclamos derechos seguro mutual. Carlos R. Nanclares. Gerente Interino.

EDICTO DE EXPROPIACION. — Juez Segundo Juzgado Civil, Secretaría cuatro de San Rafael, autos Nº 17.182 "Fiscal de Estado c. Isabel García y Encarnación García Ruiz por expropiación", cita y emplaza y corre traslado de la demanda por el término de diez días a quienes se consideren con algún derecho sobre el terreno expropiado sito en San Rafael, constante de una superficie de 632 m2. Norte: Calle Olascoaga; Sur: Avda. Mitre; Este: Josefa Alonso de Ruiz, Miguel Ruiz Alonso, Ana Ruiz Perez y María Peñalver de Romero y Oeste: Hugo Luis Barroso y Matías Casado, bajo apercibimiento de ser representado por el Defensor de Pobres y Ausentes. - Elba I. Savoy - Secretaria. 21|9|F|30962|30|9

EDICTO. — Caja de Seguro Mutual Ley 1828, cita cinco (5) días beneficiarios Orlando Enrique Pereyra Lucero, para reclamos derechos seguro mutual. Carlos R. Nanclares. Gerente Interino. 24|9|C|040|28|9

EDICTO. — Caja de Seguro Mutual Ley 1828, cita cinco (5) días beneficiarios Carlos Granzini Munie para reclamos derechos seguro mutual. Carlos R. Nanclares. Director Gerente. 24|9|C|190|28|9

EDICTO. — Juez Trece Civil cita herederos y acreedores Gaspar Fontana. Audiencia comparendo, cuatro octubre próximo, doce horas. Expte. 72.714. - Rodolfo César

GUIA PROFESIONAL

MEDICOS

Dr. DE RASIS
Consultorio en su domicilio. Güiraldes 162 — DORREGO Teléfono 242037.
CIRUGIA - VASCULARES
25|9|C|157|26|9

Dr. I. KALIMAN
CLINICO
Lunes a viernes 16 a 20 hs. Atiende mutuales. Sargento Cabral 706. Ciudad. Tel. 290500.
7|9|F|25447|Pte.

Dr. OSCAR CAMINOS
MEDICO
Nuevo consultorio: 9 de Julio 1540, 1º Piso. Turnos 254793, 11 - 12.30 y 17 - 21 hs. Mutuales.
7|9|F|25809|Pte.

Dr. FERNANDO E. ALONSO
CLINICA MEDICA - DIABETES
Nuevo domicilio Consultorio: Chile 934 - Teléf. 243824.
15|9|F|27734|Pte.

Dr. ANGEL C. NAVARRO
Cirugía - Atiende lunes, miércoles y viernes de 17 a 20 hs. Reserve turno. Alpatacal 2755. Teléf. 214325. 1|11|F|Pte.|A.

ISAAC SCHERBOVSKY
Clínica. Especialista enf. broncopulmonares, asma.
FERNANDO SCHERBOVSKY
Clínico. Pedir turno. Mutuales. José F. Moreno 2769. Tel. 257402-258616. 14|4|F|Pte.A

APARATO DIGESTIVO

Dr. DANILO FERNANDEZ
Cirugía - Aparato Digestivo. - 18 a 21 - San Juan 685 - 218511-291474.
23|9|C|785|22|10

Dr. JOSE MARTIN
Hígado. Vesícula. Vías Biliares. Páncreas. Diariamente 18 horas: Gral. Paz 173. Tels. 250174-242998.
9|9|C|071|072|8|10

VIAS URINARIAS

Dr. ALBERTO D. BEKERMAN
UROLOGO
9 de Julio 1189 2º Piso. Dpto. 15.

DOCTOR
ANTONIO C. LINARES
UROLOGO
Martín Zapata 572 - Turno teléf. 231391.
18|9|C|314|17|10

Dr. IGNACIO J. ROMEO
CIRUGIA VIAS URINARIAS
Cirugía general. Diariamente desde 17 horas. Pedir turno. República de Siria 325. Teléfono 292220.
7|3|F|49557|Pte.

Dr. JOSE DANIEL LOPEZ LAUR
UROLOGIA
Consultorio martes y jueves. - V. Zapata 30. 2º P. Mendoza. Turnos: Tel. 245285. 22|9|C|202|21|10

Dr. ALBERTO PABLO CORICA
UROLOGO
Colón 532. Turnos: teléfonos 240535 y 252553. 17|8|F|99029|Pte.

ESPECIALISTAS EN SEÑORAS

Dr. HUGO BRANDI
GINECOLOGIA Y OBSTETRICIA
San Lorenzo 226. - Turnos: 243286. Mutuales.
30|7|F|93026|Pte.

Dr. DAVID ELIGIO TORIANO
Embarazos - Partos - Mutuales. Lunes a viernes. Turnos 243490. España 756. Ciudad.
5|9|C|323|5|10

DOCTORA
MARTA GONZALEZ IÑESTA
Pedir turnos. Catamarca 83, Dpto. 38, 3º P. Tel. 291982. Part. 226294.
3|9|F|88699|Pte|A

VARICES

Dr. SPINETTA REGUERO
Junín 218. Barrio Bombal. Tel. 244111. Pte.

Dr. EDGARDO ESCOBAR
M. P. 2667
Dr. ALBERTO SEVILLA
M. P. 1839
Várices y Hemorroides. Tratamiento Clínico. Radiografía Electrónica. Departamento Investigaciones Arteriovenosas. - Av. Colón 232. Tels. 290006 - 241440. Pedir turnos. Horario atención: 8.30 a 21 hs. Se atienden mutualizados.
15|9|F|27767|Pte.-A

ASMA Y ALERGIA

Dr. SALOMON BOUERI
Dr. ARNALDO BOERO
Dr. EDUARDO PENA
Corrientes 39 - Teléfono 251591
11|8|F|96456|Pte.

Dr. ALBERTO SEVILLA
M. P. 1839 - Director Instituto Asma y Alergia. Av. Colón 232. Tels. 290006 - 241440. Pedir turnos. Horario atención 8.30 a 21 hs. Se atienden mutualizados.
15|9|F|27768|Pte.-A

CIRUGIA ESTETICA

Dr. J. SANANES
Jefe de servicio Sala 1 Hospital Emilio Civit. Cirugía de nariz, mamas, adiposidades, injertos, quemados. Pedir turno. P. B. Palacios 1260 (Ituzaingo). T. 257319-251391.
7|3|F|Pte.|D

Dr. HUGO SALOMON
Unicamente cirugía estética funcional de nariz. Clínica Godoy Cruz. Godoy Cruz 333. Teléfonos 215951 y 215952. Mutuales.
Pte.|F|D

Dr. ENRIQUE VELASCO
Cirugía estética, plástica reparadora. Lunes, miércoles y viernes.

GARGANTA NARIZ Y OIDO

Dr. LUIS E. MONETTI
10 - 12 - 18 - 21 horas. 9 de Julio 1050 Teléf. 249323. Particular: Teléfono 246661. 10|3|F|53157|Pte.

Dr. CORRALES
Especializado en Europa. Solicitar turno. Perú 1251. T. 257715-249447.
14|8|F|98234|Pte.

OBESIDAD

Dr. ALBERTO SEVILLA
M.P. 1839 Director Instituto Médico Científico Obesidad, Asma y Alergia y del Centro Médico de Investigaciones Diagnósticas. Obesidad. Endocrinología. Laboratorio Glandular. Av. Colón 232. Tels. 290006 y 241440, Mendoza. Solicitar turnos. Horario de atención: 8.30 a 21 hs. Se atienden mutualizados.
15|9|F|27767|Pte.-A

ESPECIALISTAS DE LA PIEL

ALBERTO TORRES CORTIJO
Ex médico becario Univ. Madrid. Emilio Civit 43. 1er. Piso. Turnos de tarde al Tel. 255356.
6|4|F|59285|Pte.

Dr. ALBERTO J. GRINBERG
Enfermedades de la piel. Alergia dermatológica. Nueva dirección: 9 de Julio 1540. 1er. P. Turnos T. E. 254793. 7|9|F|25816|Pte.

Dra. ANA SMALIK
Ex médico Asistente Univ. Viena. Necochea 31, 1º P. Dpto. 5. - Turnos: Teléfono 225613.
23|9|C|354|20|10

Dr. RAUL FASCETO
ENFERMEDADES DE LA PIEL
Avda. España 866 - Tel. 244133
25|9|C|297|27|9

OCULISTAS

Dr. ZALDIVAR
Dra. MISTELI
Nueva dirección: Av. Emilio Civit 685, Ciudad, Teléfonos: 257000 - 257100
8|7|F|Pte.

Dr. M. MARCHEVSKY
OCULISTA
Consultas de 11.30 a 12.30 y de 16 a 20 horas. Rioja 1130. T. 247996.
25|3|F|94036|Pte

CLINICA DE OJOS
Atendida por
16 Médicos Oftalmólogos y 6 Auxiliares Técnicos Universitarios
Consultorio externo de 8 a 21 hs. Guardias permanentes. Cirugía e internación. Atención de particulares y mutualidades. Av. España 888. Teléf. 248856. 18|3|F|42513|Pte.

Dr. ANTONIO A. ALSINA
OCULISTA
No atenderá hasta Noviembre, por encontrarse en viaje de estudios en Europa. Sarmiento 695 A. 216726

PSIQUIATRAS

Dr. JULIO JOSE HERRERA
PROFESOR TITULAR DE PSIQUIATRIA
Pedir turno. Entre Ríos 226. Tel. 257256. 15|5|F|Pte. A

Dr. AMERICO GOMEZ
Especialista Hospital Privado de Córdoba. Psicoterapia. - Belcarce 664. Tel. 21639 - San Martín.
9|9|F|26066|25|9|A

DENTISTAS

Dr. JUAN ANGEL BRANDI ZAPATA
Doctor en odontología. RAYOS X. Pedir Turnos: 10 a 12 y 16 a 20 hs. San Juan 741 - Turnos tel. 241869.
2|9|F|21811|30|9

ODONTOLOGIA

VICTOR M. PICCIONE
Doctor en odontología. Cirugía de boca y huesos de la cara. Lunes, viernes 10 a 12; martes, jueves 15 a 18. Sanatorio Policlínico de Cuyo. Tel. 243000. Part. 255547. 29|7|F|Pte.

ORTOPEDIA

ORTOPEDIA WALDMANN
Soportes y botas para pie plano, corsets para columna, fajas y aparatos para estómago, medias y vendas para várices.
Lavalle 162 - 250661 - Mendoza
Alsina 270. Teléfono 21835. San Rafael. 19|5|F|69960|Pte.

REUMATISMO

Dr. MANUEL MENA
Reumatólogo - Enfermedades de columna vertebral, brazos doloridos, ciática. Atiende de 15 a 20 hs. Buenos Aires 226. Lunes a sábados.
20|3|Pte.

Dr. JULIO F. SANCHEZ
De viaje de estudio a Europa no atiende hasta nuevo aviso. Rivadavia 141. Teléf. 291994.
14|9|F|Pte.

Dr. RAUL BISTUE
Nuevo domicilio: Chile 934. Cdad.

HUESOS

Dr. VICENTE ARAGONA
TRAUMATOLOGIA y ORTOPEDIA
Rivadavia 430. Planta baja. Dpto. 1. Turnos: 246935 - 241775.
20|8|F|Pte.

PARTERAS

CELINA E. M. de ARNEDO
PARTERA NACIONAL
Catamarca 585. Ciudad. T. 242398. Pedir turno.
29|F|99490|Pte

ESTHER C. de SANANES
Partera nacional. Diariamente de 16 a 20 hs. Solicitar turno. Pedro B. Palacios 1260 (Ituzaingo) entre Catamarca y Lavalle. Teléfs. 257319 y 251391.
7|4|F|Pte.|D

LIDIA M. de CUARTAS
PARTERA
25 de Mayo 770. Mendoza. Teléfono 247223.
22|9|F|Pte.

DELIA MASCARENO de GOMEZ
OBSTETRICA NACIONAL
Pedir turno. Pellegrini 943. Godoy Cruz. Teléfono 292214.
1|9|F|97477|30|9

J. DELIA SANCHEZ GOMEZ
OBSTETRICA NACIONAL
Atiende de 15 a 17 horas, menos sábado. Rivadavia 634. Tel. 241
9|7|F|75018|Pte.

IRMA YAKEL de LEGUIZAMON
PARTERA
Av. San Martín 1269 - 3er. Piso Dpto. "A" - Tel. 257536 - Mendoza
F|Pte.

PSICOLOGIA

Lic. ROSA M. VAISBEIN
PSICOLOGA
Trastornos de conducta y aprendizaje. Orientación vocacional. Turnos: 230139. José F. Moreno 1742, Mendoza.
10|9|C|941|11|

Lic. LIDIA ULLOA DE ANELLO
PSICOLOGA
Niños, adultos. Nuevos métodos. Atención mutuales. Turnos teléfs. 224633 y 293204, de 16 a 20 hs. Mendocinas 634 7º Piso. Dpto. 1
17|9|F|28481|Pte.

TERESA COLUMNA
LICENCIADA EN PSICOLOGIA
Turnos: Sábados de 16 a 18 hs. Teléf. 231539. (Mutuales).

Fámula robaba cheques a sus patrones

Una empleada del servicio domestico y su compañero fueron detenidos como responsables de los delitos de hurto, falsificacion de cheques y estafa, al comprobarse que la primera sustraia cheques en domicilios en los que trabajaba. Posteriormente la pareja realizo una compra que pagó con uno de ellos.

Los arrestados fueron identificados como Blanca Esther Filla Jara, chilena, y su concubino, Jacinto Juan Orellano, ambos residentes en la calle Valenzuela 96, de Godoy Cruz.

Se informó que la mujer robó primero dos cheques a Orlando Romani, donde trabajo durante una breve temporada. Igual maniobra realizó en un domicilio de la calle República del Libano 50, Capital, donde sustrajo otro cheque a Angel Fabián.

Con uno de los cheques, Orellano realizó una compra por 21.000 pesos en el supermercado propiedad de Orlando Nilo Fernández. Se investiga la posibilidad de que la pareja haya cometido otras maniobras o si por el contrario aquella fue la única llevada a cabo.

En octubre se controlará la patente

La Policía de Mendoza comunicó que el 15 de octubre comenzará el control de pago de la patente. Los vehículos que circulen en infracción serán secuestrados hasta tanto su propietario o tenedor responsable no regularice la situación del pago de la patente correspondiente.

La medida se efectivizará a raíz de las disposiciones vigentes en materia de tránsito.

La pesada carga que transportaba se corrió hacia atrás cuando pretendía cruzar un paso a nivel. El camión quedó con las ruedas delanteras en el aire. (Radiofoto de NA).

Se le desacomodó la carga

BUENOS AIRES, 24 (NA). — Durante tres horas estuvo interrumpido el servicio de trenes del Ferrocarril Mitre, cuando un pesado camión cargado con 25 reses quedó detenido a la altura de un paso a nivel existente en San Isidro, salvándose milagrosamente de ser arrollado por un convoy que alcanzó a detener su marcha a menos de 30 metros del rodado.

El hecho ocurrió aproximadamente a las cinco de hoy, cuando un camión Dodge perteneciente al Frigorífico Riobiatense se disponía a cruzar el paso a nivel ubicado en Primera Junta y vías del Ferrocarril Mitre, de la ciudad bonaerense mencionada.

Dado que en el lugar existe un pronunciado terraplen, al intentar ascender por el plano inclinado, el cargamento del camión —25 reses— se amontonó bruscamente en la parte trasera.

A raíz del notable peso registrado en la parte posterior, el camión quedó con sus ruedas delanteras en el aire.

Un tren que marchaba a Retiro debió detener su marcha para no embestir el pesado rodado. El servicio estuvo interrumpido hasta minutos antes de las ocho.

Herido en un accidente de tránsito

Graves heridas sufrió Miguel Alberto Rey cuando el automóvil que conducía se estrelló contra un árbol, por causas que se tratan de establecer.

El accidente se produjo en carril Sarmiento, Gutiérrez, unos metros antes de llegar a la intersección con 9 de Julio.

A raíz del impacto, Rey sufrió traumatismos de cráneo y tórax, con pérdida de conocimiento. Trasladado al Hospital Central, el herido quedó internado en observación.

Murieron por asfixia una mujer y 2 niñas

BUENOS AIRES, 24 (NA). — Una joven mujer y dos criaturas perecieron hoy en el interior de un departamento del barrio de Boedo a consecuencia de la pérdida de gas de un calefón, en tanto que otra criatura, hallada inconsciente, pudo ser salvada en un centro asistencial.

Los hechos se desarrollaron luego que la señora Juana González de Vila, domiciliada en la calle Virrey Liniers 624, dejó a su pequeña hija Carolina Valeria, de tres años, en el departamento de su vecina, Amalia de Giunti, de 28 años, mientras se dirigía a su trabajo. Al regresar del mismo y entrar a la vivienda de su vecina, la encontró muerta en el baño y junto a ella a una hija de ésta, Stella María de 11, y a su hijita Carolina. También tendido en el piso pero sólo desvanecido se encontraba otro hijo de la señora de Giunti, Esteban, de cuatro años, el que fue trasladado inmediatamente al hospital Rawson, donde las atenciones médicas recibidas permitieron salvarle la vida.

Personal de la Seccional 8ª tomó intervención en el desgraciado caso, estimándose que la tragedia fue producida por una pérdida de gas del calefón instalado en el baño en el que se encontraban la señora de Giunti y las tres criaturas.

Asesinaban "por encargo" y robaban y asaltaban parejas

BUENOS AIRES, 24 (NA). — Los delincuentes que asesinaron por "encargo" de una ciudadana paraguaya, a su marido, y luego la extorsionaron hasta despojarla de todas sus pertenencias, resultaron ser los integrantes de una banda que asaltaba viviendas en la Capital Federal y los autores de otro homicidio, informó hoy oficialmente la Policía Federal.

En el comunicado oficial, se da cuenta que los procedimientos fueron realizados por la División Homicidios, que logró apresar a Juan Carlos Miranda (a) "Pajito", de 39 años, casado; Ricardo Abel Vittor, de 22, soltero; José Antonio Coronel (a) "Quirico", de 25, soltero y Blas Martín Miranda, de 21, soltero.

Otro de los integrantes de la pandilla, Eloy Oscar Vallejos (a) "El tucumano", de 30 años, fue abatido el 18 de este mes en el barrio Lugano, de esta capital, al enfrentarse a tiros con una comisión policial.

El asesinato

El 24 de octubre de 1975, los malvivientes simularon cometer un asalto en la finca ubicada en calle Roque Pérez 5222; de Isidro Casanova, dando muerte a su morador Esteban Rodríguez Palma.

Posteriormente, se comprobó que el hecho fue realizado por instigación de la esposa de Rodríguez Palma, Juana González Forcado (a) "Juanita", de 38 años, paraguaya, quien abonó a los malvivientes 15 millones de pesos viejos para que dieran muerte a su conyuge.

Sin embargo, luego de cometido el crimen, los sujetos comenzaron a extorsionar a la mujer obligándola, incluso a vender su casa. Cansada ya de las pretensiones de los sujetos, "Juanita" se decidió a ir a la policía y contar las fechorías cometidas.

Detención

Se detuvo entonces a los malvivientes, comprobándose que estos también asaltaban a parejas y casas particulares. En el último de los casos, el extinto Vallejos se presentaba en los domicilios en donde ofrecían en venta cualquier artículo del hogar y tras mostrarse interesado por el producto, dejaba una seña para "venir a retirarlo luego".

Más tarde regresaba Vallejos a la vivienda pero acompañado de sus compinches, dándose a la tarea de robar todas las pertenencias de valor.

El sujeto más peligroso de la pandilla es Vittor, ya que éste, a la menor resistencia por parte de sus víctimas, las atacaba a balazos.

Vittor se confesó autor de la muerte de Bianca Alicia Romero, hecho ocurrido el 9 de mayo último en la villa de emergencia número 20 de esta capital.

Aniversario de la Compañía de Canes

Se festejará hoy un nuevo aniversario de la creación de la Compañía de Canes "Tomás Godoy Cruz", de la Policía de Mendoza.

Los actos se realizarán en el local de esa dependencia en Mayor Drummond, Luján, a partir de las 9.30.

El programa previsto es el siguiente: recepción de autoridades, presentación de efectivos, izamiento de la bandera, Himno Nacional, misa de acción de gracias, palabras del oficial inspector Carlos Aristides Sosa Pedraza, entrega de una plaqueta recordatoria al oficial inspector (RE) Ramón González; entrega de diplomas al Club del Dogo Argentino, Club de Ovejeros Alemanes de Mendoza y Kennel Club Mendoza, demostración de adiestramiento y vino de honor.

L.I.M.C.E.C.
LIGA MENDOCINA DE LUCHA CONTRA EL CANCER
El Cáncer es curable, consulte a tiempo
INSTITUTO DE ONCOLOGIA
MONTECASEROS 1020, Cdad. Tel. 44591

LA BOUTIQUE DEL COMESTIBLE
MARIA FERNANDA
LE REGALA A SU PALADAR DE SABADO A SABADO
SALAMINES TANDILEROS el Kg. ..... $ 235
SALAME MILAN cortado o en trozo, el Kg. ..... $ 235
QUESO EN BARRA al vacío cortado o en trozo, el Kg. ..... $ 285
MANTECA 1ra. calidad, el Kg. ..... $ 345
MORTADELA Tipo Bologna cortada o en trozo, el Kg. ..... $ 190
DOMINGO ABIERTO TODO EL DIA
CALIDAD Y ECONOMIA
NECOCHEA 479 — MENDOZA
(FRENTE A LA CHEVROLET)

Cuando pretendía cobrar un cheque robado fue detenido

En el momento en que pretendía cobrar un cheque que había robado en la cantina del Club Regatas, fue detenido José Armando Valloretti. El procedimiento se realizó en el Banco de Mendoza.

Antonio Carmona, concesionario de la cantina del Club Regatas, denunció a las autoridades policiales que días pasados, cuando concurrió a abrir su negocio, notó que la puerta había sido forzada. Luego de una prolija revisación, notó la falta de dinero en efectivo, cigarrillos y otros efectos, que valuó en la suma de $ 20.000, como asimismo de dos cheques en blanco y sin firma que fueron cortados de una chequera.

En conocimiento del hecho, personal del Banco de Mendoza denunció a la Seccional 1ª de Capital, que una persona se había presentado a cobrar uno de los valores. El cheque se había confeccionado por la suma de $ 32.000 y la firma diferia de la del titular que estaba registrada en el banco.

Personal policial se presentó en el banco y detuvo a José Armando Valloretti, mayor de edad, domiciliado en Boulogne Sur Mer y Gorriti, Godoy Cruz, quien se confesó autor del robo y posterior tentativa de estafa.

Económicas

CIFEN pagará a productores cosecha 1974

Informó el INV que la Comercial, Inmobiliaria y Financiera, Empresa Nacional (CIFEN) pagará el 10 por ciento del bloqueo de la vendimia 1974 a los productores que vendieron su uva a la entidad.

Los pagos se efectuarán entre el 4 y el 8 de octubre a través de las bocas de atención al público de las seccionales y distritos del INV en la jurisdicción que corresponda a cada uno de los productores.

Con ello, y respecto del pago total a los productores, se dará así término al convenio que en su oportunidad suscribieron el INV y CIFEN.

Las fechas y horarios de los pagos serán los siguientes: Seccional Mendoza, San Martín 430, días 4 y 5, de 8 a 12 y de 16 a 20. Seccional San Martín, avenida El Libertador 126, el 7, de 8 a 12. Distrito General Alvear, avenida Alvear Oeste 180, el 7, de 16 a 20. Seccional San Martín, 9 de julio 156, días 5 y 6, de 8 a 12 y de 16 a 20, y Seccional San Juan, Santa Fe 277 Este, días 4, 5, 6, 7 y 8, de 8 a 12 y de 16 a 20.

Se señala que los interesados o sus apoderados legales deberán presentarse con las constancias correspondientes munidos de documentos de identidad, número de inscripción del viñedo y el contrato de compra venta del convenio CIFEN-INV.

Sin variantes en los precios del vino

Los precios que determina la Comisión del Mercado de Vinos local no sufrieron variantes al cierre de la presente semana. Los mismos fueron mantenidos en $ 2.250 por hectolitro para los tintos de corte; $ 1.650 para los tintos expedición; $ 1.350 para los criollos y $ 1.950 para los tipos blancos. Estos valores están referidos a cuotas vigentes del prorrateo.

Los precios promedios, en cambio, logrados ayer en 206 contratos que comprenden a operaciones concertadas en los últimos 30 días, arrojaron los siguientes valores: tintos pesos 1.777,74 por hectolitro; criollos y claretes $ 1.284,27 y blancos $ 1.709,84.

El cierre de oferta de letras fue anticipado

El Banco Central anticipó el cierre del ofrecimiento público de Letras de Tesorería en 24 horas. Tal vencimiento informa el Banco de Mendoza— que debía operarse el martes venidero, se cumplirá el lunes. Con este motivo, el Banco de Mendoza recordó a los inversores que se ha dispuesto reforzar la dotación de personal de la Oficina de Títulos y Acciones, que tiene a su cargo la realización de tareas relacionadas con la colocación de Letras de Tesorería, Valores Nacionales Ajustables, etc., con el objeto de brindar una mejor atención a la clientela.

Las operaciones mencionadas se podrán concretar en la casa matriz y en todas sus sucursales el lunes en el horario habitual.

Derogan una limitación para introducir vino

El Gobierno de la Provincia derogó el decreto Nº 521 del 31 de mayo último por el cual se suspendía preventivamente la vigencia del artículo 9º del decreto 2739/68 sustituyendo sus disposiciones por otras normas.

La información oficial expresa que en virtud de esta suspensión, la Dirección de Industrias podía limitar la introducción de vinos a granel de otras provincias. Esa disposición salvaguardaba la vasija vinaria disponible para la elevada producción local.

La derogación del decreto Nº 521 obedece —señala— al hecho de que a la fecha se considera superada la provisión mencionada y además por la necesidad de adecuar las disposiciones provinciales vigentes a las normas y principios que sustenta el gobierno nacional en lo referente a la libre comercialización interprovincial.

IMPORTANTE INSTITUCION
REQUIERE
SERVICIOS DE ABOGADO
con radicación en Ciudad de San Martín (Mendoza). Horario de 7 a 14 horas. Lunes a Viernes. Enviar antecedentes a: Gerente Administración. P. R. - Diario LOS ANDES.
25/9 F 32023 26/9

Salió "como somos"

Y así somos, página a página:

El País.
El Tucumán que encontró Videla. 10
Encuentro Videla-Méndez: En busca del tiempo perdido. 14
Educación: El aire político de Bruera. 16
Educación en Mendoza: La infiltración en todos los niveles. 16
Polémica: La vigencia de los políticos. 17
Jubilados: La vida no termina a los sesenta. 18
Ley de Asociaciones Profesionales: Hacia un sindicalismo no partidista. 18
Libertad de prensa: La crítica responsable. 19

El Mundo.
EE.UU.-U.R.S.S.: Tú me apuntas, yo te apunto. 22
Suecia: El tropezón socialdemócrata. 71
Brasil: Los hermosos dólares del Sol Naciente. 74
Chile: La nueva democracia. 75
China: Después de Mao, la clave fue estar cerca del féretro. 75
Africa: Las peripecias de Kissinger.

Economía/Negocios.
Agricultura: Revolución en la granja. 63
El sueño de la casa propia. Nuevas entidades con viejos problemas. 64
El caso Graiver: Muerte en Acapulco, crisis en Bruselas y Nueva York. 65
Plan Económico: Balance de los seis primeros meses de aplicación. 66
Entrevista a Martínez de Hoz. 66
Celulosa Argentina: Los alcances de un nuevo proyecto de inversión. 70
Automotores: Presentación de los nuevos modelos Renault 12 TS y Peugeot 2000. 70

Ciencia/Tecnología.
Meteorología: El tiempo se volvió loco. 28
El auto eléctrico: Enchufe ahora y pague después. 30
Televisión: El "machete" de Jimmy Carter. 31
Soyuz 22: Una espía eficaz. 31
Energía atómica: Argentina se hace oir. 32

Vida y Confort.
Un mercado para 15 millones de clientes. 34
Medicina: El cáncer tiene un nuevo enemigo. 36
Cómo pescar a un tigre. 58

Vida cultural y Espectáculos.
Harold Robbins: "Los únicos que no me leen son los esquimales". 40
Crítica de libros: "La Moneda de Hierro". 41
Escritores jóvenes: Escribir después del trabajo. 42
Christo Jevacheff: Uno que empaqueta en serio. 43
Ballet: Los argentinos que bailarán con Maia Plissetskaia. 44
Cine: Las películas que los argentinos no vemos. 76
TV: Las nuevas series. 78
San Sebastián: La política mató al celuloide. 79
"Piedra Libre": Mucha piedra y poco arte. 80
John Wayne: Como sus personajes, luchar hasta el final. 81

Deportes.
Tenis: Willy no pega una. 21

Otras secciones.
SOMOS Confidencial. 20
En el candelero. 42
El invitado de SOMOS: Raul de la Torre. 48
Humor. 50
Opinión. 51
Mañana. 82

Revista SOMOS
De Editorial Atlántida para usted
Todos los viernes en su quiosco.

LOS ANDES
Fundado el 20 de Octubre de 1882 por el Dr. Adolfo Calle
Directoras:
Carmen Usandivaras de Calle
Elcira Videla de Schiappa de Azevedo
MENDOZA, SABADO 25 DE SETIEMBRE DE 1976

Importancia de la industria pesquera

Para fecha próxima se aguarda el pronunciamiento de la Secretaría de Desarrollo Industrial de la Nación respecto del proyecto de instalación de un complejo industrial pesquero en Ushuaia, Tierra del Fuego. Las instalaciones demandarán una inversión de 7.500 millones de pesos nuevos, equivalentes a 30 millones de dólares e incluyen la incorporación de tres buques pesqueros oceánicos congeladores semiprocesadores de 1.200 toneladas de desplazamiento y equipos con instrumental electrónico para la búsqueda y localizaciones de cardúmenes y equipos para captura, procesamiento y congelación de la pesca.

Integran el complejo en estudio la provisión de dos buques frigoríficos para el transporte de los productos elaborados y la construcción de una planta frigorífica en Ushuaia con capacidad de 3 millones de Kgs. caloría-hora y capacidad de tonelaje de 3 mil Ts. de productos elaborados. Se prevé asimismo el aprovechamiento de los residuos mediante la elaboración de harina y aceite de pescado y complementa el proyecto una usina con tres generadores para asegurar adecuada potencia eléctrica.

La infraestructura social y de servicio constará, entre otras cosas, de un complejo habitacional para un millar de personas, escuela primaria, centro deportivo y centro hospitalario.

Es indudable que este proyecto demuestra que la Argentina se dispone a rebasar el estrecho esquema de su actual capacidad productiva para abarcar el aprovechamiento de inmensos recursos potenciales hasta ahora ignorados o postergados. Una de esas principales fuentes de riqueza está en el mar, cuya riqueza ha sido hasta ahora insuficientemente explotada. La industrialización del pescado en el país adquirió alguna significación después de la segunda guerra mundial, que obligó a sustituir importaciones, desarrollar fuentes de trabajo, incorporar tecnología y diversificar la estructura económica e industrial nacional.

Actualmente la Argentina cuenta con un parque industrial pesquero de aproximadamente doscientos establecimiento, entre los que se cuentan —según estadísticas de la Oficina de Estudios para la Colaboración Económica Internacional— 47 fábricas de conserva, 40 plantas frigoríficas y fileteadores, 60 saladeros y secaderos, 12 fraccionadores y trasvasadores, 8 fábricas de harina de especies de mar, 5 fábricas de harina de especies de río y 5 depósitos.

Los informes técnicos demuestran que la evolución del rubro conservas de pescados y mariscos (en 1965 era de 17.882,6 Ts. y descendió en 1970 a 15.563,2 Ts.), no ha sido satisfactoria si se tiene en cuenta que su desarrollo no señala un comportamiento coincidente con la necesidad de promover el consumo de pescado ni con la misma riqueza ictícola argentina. También el enfriado y congelado sufrió un proceso de estancamiento por el año 1965 manteniéndose en aproximadamente las 20 mil Ts. anuales. La salazón y secado de pescado no ha evolucionado y la harina y aceites de pescado quedó inexplicablemente frenada en su impulso de crecimiento hace una década. Lo mismo puede decirse del aprovechamiento de las algas marinas.

Esta situación de ataxia de la industria pesquera argentina contrasta con el alto grado de desarrollo alcanzado por el sector en Perú e inclusive en Chile que tienen en esta actividad un importante ingreso de divisas y el mantenimiento de fuentes de trabajo que aseguran, para el mercado interno, una valiosa fuente de alimentación.

La Argentina, como todos los países del mundo, deberá prepararse para afrontar en un futuro ya inmediato la lucha para organizar racionalmente su producción alimentaria y cumplir su función de aporte para combatir el hambre de vastas regiones del mundo. Este objetivo adquiere mayor importancia si se tiene en cuenta la necesidad de impulsar vigorosamente la exportación de carnes, que es un producto tradicional en el consumo interno. La modificación del hábito alimentario determinado por la mayor demanda internacional de carne y sus crecientes precios en el mercado interno, obliga a pensar en que es preciso promover una mayor participación de productos de la industria pesquera en la dieta de la población. Ello, sin valorar la enorme importancia que reviste el desarrollo de este sector como factor generador de progreso en una vasta y desierta región del país que reclama urgentemente integrarse para crear bases amplias y firmes a su anhelado despegue.

Ello dependerá, sin embargo, de cómo el país apoye estos proyectos con políticas promocionales efectivas, sostenidas y realmente transformadoras.

Problemas e inquietudes de San Martín se expuso al Gobernador

Prosiguió ayer con el plan de visitas a los departamentos el gobernador de la Provincia, brigadier mayor (R) Jorge Sixto Fernández.

En la víspera se dirigió a San Martín, donde arribó a las 8.55 junto con su comitiva, integrada por los ministros de Gobierno y Obras y Servicios Públicos, comodoro Teófilo Ramírez Dolan y coronel Carlos Benito Pajariño, respectivamente; los subsecretarios de Industria, Comercio y Minería, de Servicios Públicos y de Educación, doctor José Mateu Muñoz, ingeniero Ernesto Pascualich y señora Rosa Alicia Ríos de Luquez, respectivamente; asesor de la gobernación, señor Ricardo Melchor y el director de Municipalidades, coronel (R) Fernando E. Cuartara.

Lo recibió el intendente municipal, señor Juan Bertarini, quien le entregó el decreto por el cual se lo declara huésped de honor del departamento.

Luego, presentó al mandatario y acompañantes a sus colaboradores inmediatos y cuerpo de asesores.

Instalados en el despacho, el doctor Bertarini hizo una exposición en la que ofreció detalles históricos, geográficos y económicos del departamento, como así también del estado patrimonial de la comuna.

Tras las palabras del intendente, se realizó una audiencia colectiva con las entidades representativas de las fuerzas vivas de la zona, de las que informamos por separado.

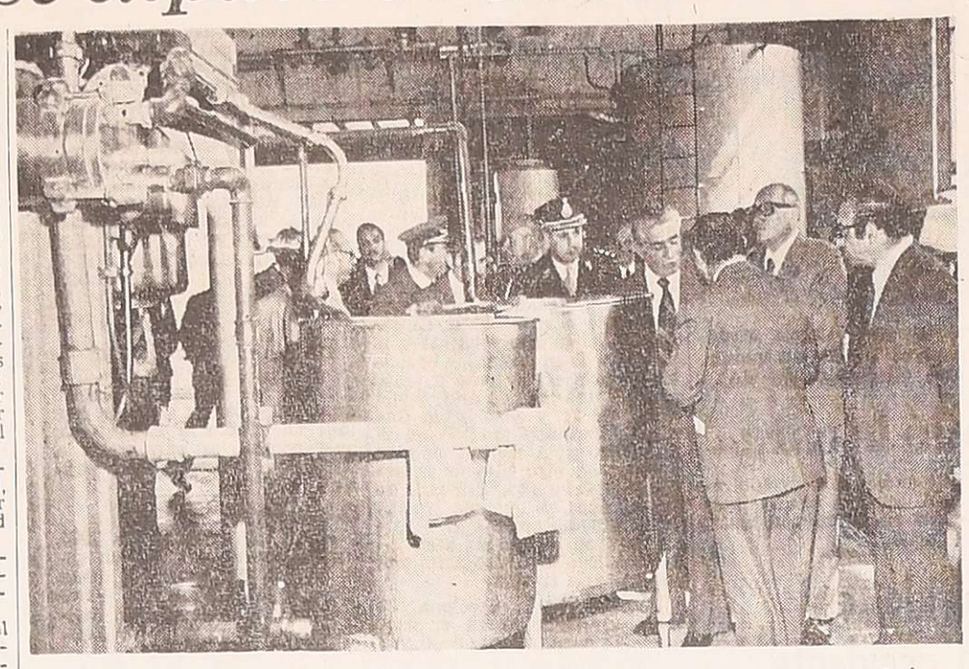

Durante la visita realizada a la Cooperativa "Valles del Este Mendocino", acompañado de sus colaboradores.

Visitas

Posteriormente, el mandatario realizó una serie de visitas. La primera fue a la Cooperativa "Valles del Este Mendocino", que está integrada por 7 cooperativas.

El brigadier Fernández efectuó una recorrida por las instalaciones. Se le mostraron la sala de máquinas de mosto concentrado, las dos cámaras frigoríficas, el laboratorio, el equipo de molienda, los tanques para depósito de mostos sulfitados, cada uno con una capacidad de 500.000 litros y que luego se concentra, así como otros sectores.

Esta cooperativa tiene todas las condiciones para cubrir el mercado interno y llegar a la exportación.

Luego el gobernador se dirigió a la Escuela Nº 258 "Martín Fierro". Allí firmó el libro del historial de la escuela y recibió las explicaciones de las autoridades escolares. Se le informó que el lugar donde está el establecimiento es un conglomerado muy grande al que asisten 700 alumnos. Recientemente se inició la construcción de 4 aulas, con un subsidio del gobierno y el aporte, además, de la cooperadora y vecinos del lugar. El personal del establecimiento le informó al gobernador que se necesitarían de 50 a 60 millones para terminar totalmente la obra; el mandatario se comprometió a hacer todo lo posible y colaborar para su finalización, dado que, según sus palabras, es una obra importante, por cuanto constituye una evidencia del esfuerzo que ha realizado la comunidad.

Bodega Greco: En su visita a las instalaciones de la bodega Greco, el mandatario provincial se interiorizó de los más importantes adelantos en las mismas. Fue informado sobre una nueva planta de molienda, la que entres otras ventajas cuenta con la de remplazar el trabajo de 10 a 15 hombres. Cuenta además esta bodega con un plantel de vinos finos para exportación.

Audiencias de los funcionarios

El subsecretario de Industria, Comercio y Minería, doctor José Mateu Muñoz atendió al directorio del Banco Los Andes y se informó que el Estado cede a particulares el frigorífico existente en el departamento, a fin de que se transforme en una entidad de empresarios de San Martín, con el apoyo del banco, y sirva a los intereses de la zona.

El subsecretario respondió que a nivel provincial se está implementando un plan de adecuación de los frigoríficos del Estado y se ha iniciado con el de Cuadro Nacional de San Rafael. En las previsiones del gobierno para trasmitir información, según ley 19277, el frigorífico cumplirá la función de subsede, donde recibirá y trasmitirá ofertas.

El titular de Obras y Servicios Públicos, coronel Carlos Benito Pajariño, mantuvo su primera audiencia con integrantes del Rotary Club de San Martín. Su presidente, señor Salvador Alba, solicitó soluciones para el problema de semaforizaciones en los cruces de Ruta 7, correspondientes a la zona urbana de la ciudad. El ministro hizo un análisis de la situación y destacó la implicancia económica del pedido, máxime teniendo en cuenta que en poco tiempo más, la Ruta 7 no cruzará ya la ciudad de San Martín. No obstante señaló el ministro que para 1977 está prevista la instalación de otros cinco equipos de semáforos y un nuevo plan de señalización en esa ciudad.

El coronel Pajariño recibió luego a una delegación del Centro de Viñateros y Bodegueros del Este, con quienes dialogó en torno de la posibilidad de aplicar tarifas diferenciales en tarifas eléctricas para bombeo.

La señora Rosa Ríos de Luquez, subsecretaria de Educación recibió a miembros de la Asociación Cooperadora de la Escuela 258. Plantearon la necesidad de concluir las obras de ampliación iniciadas oportunamente en el edificio escolar y hubo formal compromiso de facilitar fondos, con cargo a rendición de cuentas, para concluir las obras.

Alumnos de Cursos de Capacitación Femenina de Horqueta Chica entraron luego a dialogar con la señora de Luquez.

La tercera audiencia de la Subsecretaría de Educación fue concedida a miembros del Rotary Club de San Martín, quienes plantearon la necesidad de procurar un edificio a la escuela de Ortofonía y Sordos Nº 29, por la precariedad del que le fuera adjudicado en 1974.

Por último, el doctor Julio Mocayar ofreció la donación de un terreno para escuela primaria, en la Colonia Montecaseros. La donación fue aceptada, sugiriéndose el trámite formal para su recepción.

Agasajo

El gobernador y los miembros de su comitiva fueron agasajados posteriormente en dependencias de Casa España, con un almuerzo.

Recorrida por la escuela "Martín Fierro".

El brigadier Fernández preside la audiencia colectiva realizada en la Casa Municipal.

En materia de imposiciones fiscales se harán estudios

Destacóse superposición de controles vitivinícolas

Durante la audiencia colectiva que el Gobernador mantuvo con sus colaboradores inmediatos y autoridades municipales, atendió peticiones que le formularon entidades del departamento.

Participaron la Cámara Junior, la Sociedad Española, el Colegio de Abogados, la Federación de Mujeres de Negocios, la Cámara de Comercio y el Club de Leones. Junto al Gobernador estuvieron el ministro de Gobierno, el asesor de la Gobernación, el intendente y colaboradores de este último.

Mujeres de negocios

La Federación de Mujeres de Negocios le solicitó la adjudicación de un terreno para la construcción de un barrio como asimismo la línea de créditos; la entidad ya tiene hecho el proyecto. El barrio constará de 70 casas. Además pidió la construcción de un minihospital y una sala de primeros auxilios.

La respuesta del Gobernador estuvo sintetizada en los siguientes términos: la idea propuesta es buena y no existe problema para ceder el terreno necesario, pero existirían dificultades en cuanto al otorgamiento del crédito, por lo menos en un futuro próximo.

Club de Leones

Luego habló un representante del Club de Leones, que apadrina la escuela Mapons para niños discapacitados. El edificio que ocupa el establecimiento es alquilado y el contrato vence a fines del corriente año, por lo que se solicitó la construcción de un edificio. Además se solicitó el nombramiento de un profesor de educación física y otro de música. El Gobernador prometió que la escuela seguirá funcionando, ya que será creada la infraestructura necesaria una vez que sea reparado lo que existe en malas condiciones, que asciende al 40 por ciento de los edificios.

Respecto a los profesores, el gobernador respondió que se tratará de cubrir esas necesidades a través del Ministerio de Cultura y Educación de la Provincia.

El Club de Leones solicitó, además, un quirófano para la sección traumatología del hospital Regional, obra que ha sido comenzada y que se encuentra a la altura de dinteles.

Cámara de Comercio

Luego habló el representante de la Cámara de Comercio del departamento, quien dijo que los empresarios de la zona están consustanciados con la política oficial. Las empresas —dijo— no pueden funcionar fuera del orden, y que el éxito de ellas será el éxito de la política que viene desarrollando el gobierno de las Fuerzas Armadas.

Respecto a obras públicas, el representante de la Cámara de Comercio estimó que San Martín debe contar con un centro cívico y que deben construirse más caminos que comuniquen al departamento con el centro del país. El Gobernador respondió que están proyectadas las rutas que harán posible esa comunicación.

En materia de impuestos, le fue entregada al mandatario una carpeta, en la que se analizan los impuestos que, según la entidad, se superponen, ya que quienes redactan las leyes no pueden considerar la totalidad del país.

El Gobernador les respondió que se esperan importantes medidas que favorecerán al agro y que en su oportunidad serán anunciadas.

Otro de los problemas planteados estuvo vinculado con la aplicación del impuesto a las actividades lucrativas. Dijeron los representantes de la Cámara de Comercio que afectan a todos los sectores de la producción y que hoy tiene vigencia nuevamente dicha ley, y que afectará al sector agropecuario con retroactividad al 1º de enero pasado. El mandatario respondió que se está estudiando la forma de aplicación de ese instrumento legal.

Colegio de Abogados

Luego hablaron representantes del Colegio de Abogados, quienes solicitaron la construcción de un edificio destinado a juzgado, ya que los tribunales actualmente están ubicados en los extremos de la ciudad, lo cual dificulta el acceso a los mismos.

Cámara Júniors

Finalmente, los representantes de la Cámara Junior pidieron por la Escuela Técnica Nº 1, ya que el edificio en el que funciona no se adecúa a las necesidades, tanto por su naturaleza como por la cantidad de alumnos que concurren. Asimismo, solicitaron al titular del Poder Ejecutivo el apoyo del gobierno para la construcción de un centro deportivo, donde el alumnado del departamento pueda practicar actividades de educación física.

La respuesta del Gobernador en cuanto al edificio escolar, fue similar a la dada a otras entidades sobre iguales problemas, o sea que, oportunamente el gobierno encarará un plan general y racional. En cuanto al centro deportivo, consideró el jefe del Ejecutivo que un proyecto de esas características se superpondría con un plan municipal de la ciudad de San Martín en el mismo sentido.

Centro de Viñateros

La siguiente audiencia fue cedida al Centro de Viñateros del Este, entidad que solicitó se evite la superposición de control industrial, en materia vitivinícola, ya que esa tarea es ejercida actualmente por la Dirección de Industrias y por el Instituto Nacional de Vitivinicultura, tarea doble que demanda una doble capacidad de material y personal, lo que podría ser evitado —dijeron— mediante un control único.

Plantearon también los representantes de la entidad algunos problemas en materia de imposiciones fiscales que afectan al sector, a lo que el Gobernador respondió que se harán los pertinentes estudios. Reiteró también que el Poder Ejecutivo tiene a estudio una serie de medidas que llevarán valiosos beneficios al agro, que podrán neutralizar los fenómenos que inciden negativamente.

Germinaron semillas que tienen más de 2.000 años

La experiencia se hizo en San Rafael

SAN RAFAEL. — Se ha logrado hacer germinar semillas con una antigüedad de más de dos mil años, encontradas en la Cueva del Atuel. En relación con tan importante logro informó a la prensa el director del Museo de Historia Natural de San Rafael, licenciado Humberto A. Lagiglia.

El descubrimiento fue realizado en una de las mencionadas cuevas, denominadas por los técnicos que las estudian "Cultura del Atuel II", que fueron fechadas mediante cuatro pruebas de carbono 14, y proporcionaron una antigüedad comprendida entre los 300 años antes de Cristo y el 40 de la Era Cristiana.

En el informe se manifiesta que se trata de un grupo de agricultores iniciales, de los primeros que habrían llegado a Cuyo, que guardaron en hábiles trabajos de cestería y en otras manualidades confeccionadas en cueros, semillas de maíz, zapallo, poroto y quinoa. Se considera que las condiciones especiales en que fueron conservadas las semillas arqueológicas de las plantas aludidas algunas en cestillos prolijamente terminados y en lugares secos y sombríos, dio lugar a mantener el poder germinativo de dos de las plantas otrora cultivadas por los indígenas.

Logros de germinación

El Museo informó que la primera semilla en germinar fue de maíz, de la que se han obtenido ya varias generaciones experimentales desde el año 1961, en que se practicaron aquellos estudios. La segunda semilla es de quinoa (Chenopadium quinoa y variedades). Las experiencias de hacerlas germinar fueron llevadas a cabo por la profesora Edelmira Durand de Huajardo, del Departamento de Botánica del citado Museo. Primero se logró la germinación de una semilla, y luego en forma separada se seleccionaron 60 semillas de esta variedad, cuidadosamente observadas al microscopio a fin de comprobar su estado sanitario. Esta última experiencia estuvo a cargo del director del Museo, y se logró hacer germinar tres semillas, las que celosamente se custodian a los efectos de permitir su desarrollo.

A 9 días de las pruebas de germinación las pequeñas plantas han alcanzado casi los 18 milímetros de altura, desarrollando sus primeras hojas. Se destaca a esta experiencia por tratarse de una de las semillas más antiguas del mundo con poder germinativo.

Alimento indígena

Se relata luego que en el año 1969 investigadores del Museo realizaron excavaciones en la Gruta del Indio del Rincón del Atuel, hallando un cestillo cerrado, confeccionado con espigas de cortadera y otras gramíneas, que contenía en su interior 503 gramos de quinoa, entre los que se incluían frutos y semillas de estas plantas.

Plantita de quínoa, cultivada el 14 de setiembre último y que germinó exitosamente, alcanzando una altura de 18 milímetros. Se calcula que esa semilla tiene una antigüedad de 2.000 años.

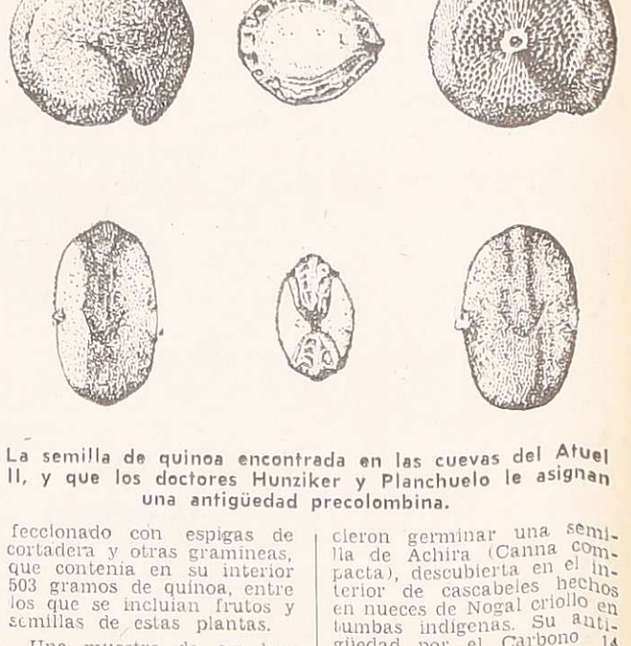

La semilla de quinoa encontrada en las cuevas del Atuel II, y que los doctores Hunziker y Planchuelo le asignan una antigüedad precolombina.

Una muestra de ese hallazgo se remitió para su estudio al doctor Armando T. Hunziker, de la Universidad Nacional de Córdoba, y titular del Museo de Botánica de esa casa de estudios. Con la colaboración de la profesora Ana M. de Planchuelo informaron los resultados, con la determinación de las siguientes especies: Chenopodium quinoa variedades de quinoa y metanospermun y Amaranthus candatus o quinoa rosada, Chenopodium Hircinum y Amaranthus.

Indica luego que la quinoa es un pseudocereal que produce granos amiláceos nutritivos. Es una planta herbácea, cuyas hojas tiernas son asimismo comestibles.

Poder germinativo

Posteriormente da cuenta de investigaciones efectuadas sobre el poder germinativo de plantas cultivas por los aborígenes halladas en tumbas antiguas del Perú, que han proporcionado resultados positivos, sin que esos logros se hayan publicado.

Cita experiencias realizadas en la Universidad Nacional de La Plata, donde hicieron germinar una semilla de Achira (Canna compacta), descubierta en el interior de cascabeles hechos en nueces de Nogal criollo en tumbas indígenas. Su antigüedad por el Carbono 14 fue de 550 años y cita finalmente la germinación de semillas de trigo de más de 3.000 años de antigüedad, halladas en tumbas del antiguo Egipto, aunque cita que hasta el presente no se conocen datos serios a este respecto en la literatura científica, y finalmente refiere a que pruebas efectuadas en Europa, con semillas de herbarios de museos, tratando de hacerlas germinar, alcanzaron alrededor de 260 años de poder germinativo.

Actividad educacional

Remplazos en enseñanza media

Se ofrecerán remplazos en las siguientes escuelas secundarias:

—Nº 5 BM, "Fray Mamerto Esquiú" el martes a las 10, dos horas de Ciencias Biológicas, de 2º año.

—ENET, Nº 1 "Ing. Alvarez Condarco", de Godoy Cruz, el lunes a las 12, cuatro horas de Dibujo, turno mañana.

Dirección de Educación Privada. — Inspección Técnica Escolar Privada comunicó a la dirección de las escuelas de la sección privada 1, los horarios de atención. En las escuelas de Capital, Las Heras y Godoy Cruz, se hará 1er. y 3er. lunes de cada mes, de 10 a 12, en el colegio "San Luis Gonzaga" y a las escuelas de San Martín, Rivadavia y Junín, el 2º y 4º lunes de cada mes, de 10 a 12, en el colegio Nº 43 P. "San Pío X".

Suplencia de vicedirector. — El inspector técnico de la Sección 3, ofrecerá el lunes a las 11, en Inspección General, la suplencia de vicedirector de la escuela "Manuel Ruano", de Tunuyán.

Entregaron una medalla al coronel Juan Echazú

La Dirección de Difusión de la Provincia comunicó que como reconocimiento a la labor desempeñada en el Ministerio de Cultura y Educación, el personal de esa cartera hizo entrega de una medalla de bronce al coronel Juan E. Echazú. En el reverso de la medalla se lee: "En agradecimiento y nombre de la Patria". El ministro saliente agradeció la distinción.

Escuela del Hogar "Alfonsina Storni". — Esta escuela de La Paz recerá hoy, a las 15.30, un remazo de Economía Doméstica.

Ofrecerán cargo directivo. — La spectora seccional de La Paz comunicó que el lunes a las 12, en spección General, ofrecerá un rgo de director para la escuela Rubén Darío", de El Desaguaero.

Escuela Nº 436 "Juan Isidro Zapata". — SAN RAFAEL. — Hoy las 10 se realizará un acto acabón, con motivo de haberse acogido a los beneficios de la jubilación.

Bendición y padrinazgo de la escuela "Mosconi"

Mañana a las 10.30 se realizará el acto de bendición y padrinazgo de la escuela Nº 75 "General Enrique Mosconi", de Godoy Cruz. El programa preparado es el siguiente: recepción de autoridades y delegaciones escolares, izamiento de la bandera, Himno Nacional, lectura de la resolución de creación de la escuela, bendición del local escolar, entronización de una imagen de la Virgen del Carmen de Cuyo, padrinazgo de la escuela por S.U. P.E., descubrimiento de placas, palabras de la directora y actuación del coro de la escuela.

Reunión, en San Martín. — El inspector escolar de la sección Nº 6, de San Martín, citó al personal directivo de esa jurisdicción para mañana a las 11, en la escuela "Justo Santa María de Oro".

Misa del exalumno marista. — Mañana y todos los cuartos domingos de cada mes se oficiará a las 11, en la capilla del colegio San José, la misa del exalumno marista.

Escuela Coral "Adela P. de Bosshardt". — El Coro Polifónico, con la dirección de Luis Alberto Liberatore, actuará hoy a las 10 en la escuela "Patricias Mendocinas", en el acto de agasajo a las docentes que se jubilan, y a las 17.30, en el teatro Independencia, en un festival folklórico a beneficio de la escuela "Fray Mamerto Esquiú".

Suplencias de director. — El miércoles a las 10, en Inspección General, se ofrecerán dos suplencias de director para los jardines Nº 1 - I "Merceditas de San Martín", y Nº 2 -I- "Gregorio Aráoz Alfaro", entre vicedirectores titulares en ejercicio.

Escuela Nº 13 "Gral. San Martín". — El Club de Madres y la Comisión Cooperadora de esta escuela realizarán hoy a las 21 un fogón criollo en el local escolar.

Docente jubilada. — Ha obtenido su jubilación como docente la señora Azucena Marzari de Módica, de un extremo a la escuela "Comandante Torres", de la cual se aleja para meritorio descanso. Durante 21 años fue maestra de primer grado. Dotada de un espíritu, paciencia y humildad notables, supo captar con precisión el significado de la misión del maestro verdadero.

Primavera de colores, mañana en Lunlunta

El Movimiento de Cursillos de Cristiandad de Mendoza informó que mañana celebrará, como lo hace anualmente, la "Primavera de colores 1976".

Con ese motivo invita a todos los integrantes, sus familias y amigos a participar de esta convivencia, que implica además de una trascendencia espiritual, la recepción de la primavera de este año.

La concentración se hará en el Seminario de Lunlunta, donde a las 12 se rezará una misa, luego habrá un almuerzo a la canasta, juegos para niños y adultos con premios y campeonato de Truco. Cada familia debe llevar además de comestibles y bebidas, sillas y mesa de camping.

Habrá ómnibus para transportar a quienes carezcan de medios de movilidad. Los cursillistas y/o quienes deseen hacerse presente y requieran ese servicio, deben anotarse en secretaría del movimiento, con la persona responsable de su funcionamiento, o bien con el matrimonio José y/o Manuel Martín.

También se solicita a las personas que posean movilidad propia ponerse en contacto con aquellas que no la tengan, a fin de facilitar el traslado.

Los pagos a entidades gremiales y empresarias

La intervención militar en la Delegación Regional del Ministerio de Trabajo, comunicó a las personas o entidades obligadas a efectuar pagos a favor de asociaciones profesionales de trabajadores y empresarias de cualquier género, aún las correspondientes a actividades de obra social o mutuales administradas por esas asociaciones, "que deberán cancelar sus débitos exclusivamente mediante depósitos o cheques cruzados, no a la orden, en las cuentas bancarias de cualquier tipo, incluso los depósitos de valores en custodia, abiertas en cualquier institución bancaria o financiera del país en favor de las respectivas entidades, encontrándose prohibido el pago en efectivo u otro tipos de cheques a dichas asociaciones".

Agrega el comunicado que "esta última prohibición deberá ser tenida especialmente en cuenta cuando se presenten intermediarios, cobradores, apoderados o quienes se arroguen por cualquier título la representatividad de las aludidas asociaciones.

"Asimismo esta Delegación Regional aclara que está expresamente prohibido a los entes sindicales efectuar cobros en forma extrajudicial debiendo hacerlo por la vía correspondiente y ante las autoridades judiciales

Festividad de la Virgen de la Merced

Prosiguen hoy las festividades patronales en honor de la Virgen de la Merced, Generala del Ejército Argentino. A las 19.30 habrá rosario y novenario y a las 20 se oficiará misa de participantes.

A las 21 se hará la Retreta del Desierto a cargo de la Banda de Música de los Exploradores Mercedarios bajo la conducción del teniente 1º maestro Dámaso Oropel. A las 22, confirmaciones, y a las 23, misa solemne.

Festividad de mañana

Los actos centrales de mañana comenzarán a las 10.30 con la concentración de delegaciones escolares; a las 10.45, recepción de autoridades, izamiento de la Bandera nacional con actuación de la banda de música de los Exploradores Mercedarios, y a las 11, misa solemne.

A las 17 se realizará la tradicional procesión con la Imagen de la Virgen de la Merced; alocuciones finales; desfile militar en honor de la Virgen del Ejército Argentino.

Entidades de bien público

Interact Club - Rotary Club de Luján. — En las instalaciones de la Escuela Nº 201, "Comandante Saturnino Torres", procederá hoy a las 16.30 a seleccionar los mejores trabajos de un concurso literario para estudiantes secundarios.

Club Leo "Vida". — Hoy a las 17 se reunirá la organización juvenil del rubro en José M. Godoy 58, Las Heras, bajo la advocación del "Día del Estudiante y la Primavera".

El próximo sábado, en prosecución de su programa de Re-

Carta pastoral del arzobispo de Mendoza

Exhortación al rezo del Santo Rosario

El arzobispo de Mendoza, monseñor Olimpo Santiago Maresma dio a publicidad la siguiente carta pastoral, que será leída en las misas vespertinas de hoy y en las del domingo:

"Acongojados por la interminable serie de atentados criminales, matanzas de inocentes, secuestros y desapariciones; doloridos por su secuela de viudas, de huérfanos y de familiares desamparados; y captando la angustia de muchos hogares alcanzados por la pérdida del empleo, la falta de trabajo, o la insuficiencia de los salarios progresivamente deteriorados en su poder adquisitivo, levantamos nuestros ojos al cielo y recordamos las palabras del Salmista: "Nuestra ayuda es el nombre del Señor".

"Nada nos exime de nuestro deber de buscar soluciones y de aportar a ellas la cuota que nos corresponde. Pero cuando constatamos la tremenda dimensión de los problemas y dificultades que nos aquejan; y percibimos la real limitación de nuestras fuerzas y posibilidades concretas, es muy puesto en razón que, como creyentes, acudamos a nuestro Padre celestial, en demanda de su ayuda.

"En tiempos de graves calamidades y de ingentes peligros, el pueblo cristiano ha invocado el auxilio divino, acudiendo confiado a la intercesión de la Madre de Dios. Y prueba de ello es la festividad de Nuestra Señora del Rosario, inicialmente llamada de Nuestra Señora de la Victoria, en recuerdo de la que obtuvieron los soldados cristianos en Lepanto, defendiendo a la cristiandad de los enemigos de entonces, mientras multitudes de fieles, encabezados por el Papa, invocaban el auxilio de lo Alto, rezando el Rosario.

"Los males que padecemos, de tanta repercusión social, económica y moral; y los esfuerzos que se hacen y los que aún se deben hacer para vencerlos, están reclamando de nosotros el humilde y confiado recurso a Dios, por el medio que se ha revelado de verdadera eficacia en parecidas circunstancias: la oración a Dios, con María y por María Santísima.

"Y no son menores quizá los males que afligen a la Iglesia, turbada por divergencias y divisiones que fomenta en ella el espíritu maligno, en medio de un mundo que, obediente al mismo espíritu enemigo, continúa sus embates contra la Iglesia de Cristo, edificada sobre Pedro y los sucesores de Pedro.

"Desde León XIII hasta nuestros días, no han cesado los Sumos Pontífices de recomendar el rezo del Santo Rosario como "una gran oración, pública y universal, en favor de las necesidades ordinarias y extraordinarias de la Iglesia, de las naciones y del mundo entero" (Juan XXIII).

"Tenemos necesidad de orar más, ha dicho Pablo VI (5-10-75), para obtener un mayor influjo de la actuación divina, y de la asistencia de la comunión de los santos, donde María es madre y reina, en el orden, o más bien, en el desorden de nuestras cosas temporales".

"Al aproximarse el mes de octubre, consagrado tradicionalmente a invocar a María Santísima con el piadoso ejercicio del Santo Rosario; y recordando que ella es, en su título de Nuestra Señora del Rosario, la Patrona de Mendoza y Cuyo, exhorto fervorosamente a todos a rezarlo, y a rezarlo en familia, en grupos o en comunidades.

"La naturaleza, el valor y la excelencia de este ejercicio piadoso, han sido cuidadosamente expuestos en muchos documentos y enseñanzas del magisterio eclesiástico; pero muy particularmente en la exhortación de Pablo VI, a los obispos en comunión con él, sobre la recta ordenación y desarrollo del culto a la Santísima Virgen María", del 2 de febrero de 1974. No puede menos de recomendar con viva instancia el atento estudio de ese documento, especialmente la parte 3ª, que se refiere al Rosario.

"Sin perjuicio de ello, quiero recordar y señalar, que el Rosario, sin la contemplación de los llamados misterios, es "como un cuerpo sin alma". La recitación de padrenuestros y avemarías, debe acompañar al recuerdo, meditación y contemplación de esos misterios, que desfilan por la mente y el corazón del orante, como un resumen y síntesis del Evangelio y de la historia de nuestra salvación. Y así el Rosario aparece como definitivamente "evangélico y cristocéntrico", integrando armoniosamente a Cristo y María con el orante, en la Iglesia y hacia el Padre, bajo el impulso del Espíritu Santo. ¿Qué mejor oración?

"Oremos pues, y oremos con el Santo Rosario.

"Nuestras intenciones serán: por la Patria, por el pueblo argentino y por sus gobernantes. Por los afligidos, por los desamparados, por los que sufren pobreza, desocupación, enfermedad o cualquier desgracia. Por las víctimas de la violencia y por sus ejecutores.

"Por nuestra Iglesia: para que, sobrellevando con Cristo la carga de los pecados y desfallecimientos de sus miembros pecadores, resplandezca como guía y como signo de salvación para todos.

"Y por las familias: para que sean nada menos que lo que Dios quiere que sean, un verdadero santuario de la verdadera Iglesia. Para que con la ayuda de la oración, en especial del Santo Rosario, recobren su vigor y pureza, su capacidad formativa de hombres, de cristianos, y de ciudadanos como requieren los tiempos. Para que los esposos, viviendo a fondo el sacramento del matrimonio, afirmen la unidad conyugal y cumplan sin desmayos la gran misión que les ha confiado el Señor, en sus hijos y en la sociedad.

"Y por fin, en la presencia de Dios, abramos nuestro corazón a todos los hombres del mundo. De este mundo tan atribulado en tantos lugares de la tierra. Que hasta donde llega el amor de Dios Padre, se extienda nuestro amor y solidaridad fraterna. Roguemos por los que sufren hambre, por los que sufren guerras, por los que sufren calamidades y desgracias.

"Termino exhortando con el más intenso sentimiento, a orar y orar con el Santo Rosario, durante el mes de octubre, como comienzo de una vida cristiana de más oración. Especialísimamente recomiendo la oración en familia, y el rosario en familia: "familia que reza unida, permanece unida".

"Y los invito y espero a todos en un gran homenaje diocesano a la Virgen del Rosario, el último domingo de octubre.

"A todo el pueblo de Dios en Mendoza, mi más cordial bendición.

Charlas para diabéticos

La Asociación Mendocina de Ayuda al Diabético comunicó que hoy continuarán las clases de la Escuela para la Salud del Diabético. A las 10.45, la bioquímica Elba S. de Cangiani desarrollará el tema "Análisis de control en diabetes que pueden realizar los enfermos Errores y verdades". Las clases se dictan en el aula magna del Hospital Central y se ha invitado a concurrir a diabéticos, familiares y público en general.

Esta noche se hará la farándula estudiantil

Se harán hoy y mañana, en la zona céntrica de la avenida San Martín, de José Vicente Zapata a Godoy Cruz, los actos preparados con motivo de la semana estudiantil.

Para las 21 está anunciada la farándula, de la que participarán colegios primarios y secundarios, con más de cuarenta carros, según anuncian los organizadores, con motivos humorísticos, artísticos y primaverales. También tomarán parte del desfile las reinas de la Vendimia y de Turismo.

Con posterioridad a la farándula estudiantil, las reinas se trasladarán al club Andes Talleres donde se realizará un baile y se elegirá y coronará a la Reina de la Primavera.

Para mañana, a las 18, está anunciada la repetición de la farándula.

Candidata

Anoche visitó nuestra casa la joven Juana Martínez que cursa 2º año, 2ª división de ENET Nº 3. Resultó consagrada el 20 de este mes reina del establecimiento educacional. Tiene 18 años de edad, cabellos negros, ojos castaños y mide 1,70 de altura. De los deportes el que mas le agrada es el básquetbol, que practica asiduamente.

Señorita Juana Martínez, por ENET Nº 3

Dejóse sin efecto la cesión de un complejo turístico a un gremio

SAN RAFAEL — Fueron suspendidos los actos organizados por el Sindicato de Luz y Fuerza Mendoza, filial San Rafael, de inauguración de las instalaciones del camping en el Cañón del Atuel.

La medida fue conocida ayer, cuando, en la víspera, la entidad dio el anuncio de la puesta en marcha de un valioso aporte a las demandas de infraestructura para atender a los viajeros que llegan al departamento. En efecto, los actos de Luz y Fuerza consistían en un almuerzo de camaradería a realizarse hoy en Valle Grande. En esas instalaciones el gremio realizó reparaciones en las viviendas existentes para conformar lo que se dio en denominar un "complejo turístico habitacional" consistente en once sólidas casas, todas ellas debidamente equipadas para conformar un motel en ese atractivo valle de montaña.

Además, se pensó adosarle servicio de confitería con restaurante, proveeduría y camping, con destino a atender a los viajeros que llegan a ese lugar para pasar unos días de descanso en contacto con la naturaleza, utilizando carpas o casas rodantes. En los planes futuros se anunció un natatorio y un balneario. Allí el Atuel corre recostado y conforma un pequeño lago, donde es común la presencia de pescadores deportivos.

Cuando todo indicaba la culminación de esta tramitación, directivos de Luz y Fuerza en visita a nuestra corresponsalía informaron que las autoridades de Agua y Energía de la Nación habían dejado sin efecto la cesión que oportunamente habían realizado al gremio de ese complejo habitacional, que en el pasado sirvió para el funcionamiento de la inspección de obras de la presa Valle Grande sobre el Río Atuel.

Hicieron notar que la resolución había sido tomada en forma repentina y que la habían conocido en la víspera de la puesta en marcha de ese motel, cuya inauguración oficial tenían dispuesta hacer el 24 de octubre próximo, en oportunidad de celebrarse la fiesta departamental. Los directivos de Luz y Fuerza manifestaron desconocer las razones que han dado lugar a este cambio.

Visita de un diplomático francés

Llegará hoy a nuestra provincia el señor Serge Bataille, consejero de la Embajada de Francia a cargo de los Asuntos Consulares. El lunes saludará a las autoridades de la Provincia y dará a las 20, en el Auditorium de la Casa Galli (San Martín 1178) una charla sobre el tema "Derechos y deberes del ciudadano francés en el extranjero". Abordará cuestiones sobre nacionalidad, jubilación, obligaciones militares, inscripción en el Consulado, etc. Todos los ciudadanos franceses con residencia en Mendoza han sido invitados a esa reunión, en la que el consejero contestará a las preguntas que se le formulen.

El señor Bataille es comendador de la Orden de Mayo al Mérito de la República Argentina y caballero de la Legión de Honor a Título Militar. Ha sido condecorado con la Cruz de Guerra y la Medalla de la Resistencia. Ocupó cargos diplomáticos en varios países y desde 1975 se desempeña en la Argentina como consejero de Embajada, a cargo de los Asuntos Consulares.

El ingeniero Ronchietto habla en nombre del Banco, luego de haber hecho entrega de una bandera de ceremonias.

El Banco Mendoza donó una bandera a la escuela Mitre

El Banco de Mendoza donó una bandera de ceremonias a la escuela Nº 6 "Bartolomé Mitre" de Capital. Con ese motivo, concurrieron al establecimiento escolar, el vicepresidente del directorio, ingeniero Remo Ronchietto; el gerente general, señor José Castillo Gaia y el gerente de personal, señor Ramón Martínez. Por la escuela estuvieron la directora, señora Esteher Zárate de Ortubia; la vicedirectora, señora Adolfina Gallardo de Copes; personal docente, integrantes de la cooperadora escolar, jardín de infantes, alumnos de todos los grados y padres de alumnos. También estuvieron representantes de las autoridades escolares provinciales.

El acto se inició con el izamiento de una nueva bandera de mástil al compás de la canción Aurora, interpretada por el coro escolar; luego la concurrencia se trasladó al patio de formación donde ya había sido instalada la bandera de ceremonias que sería remplazada, con abanderados y escoltas.

La donación de la bandera que en esos momentos era recibida por las autoridades de la escuela fue explicada a la concurrencia por la maestra de ceremonias, quien explicó a la concurrencia la acción del Banco de Mendoza en nuestro medio y agradeció la donación en nombre del establecimiento. El emblema que en adelante presidirá los actos protocolares de esa casa de estudios, fue bendecido por el padre Eduardo Villacorta, tras su arribo al recinto precedido de tres cadetes del Liceo Militar General Espejo y acompañado por una escolta de niñas y de niños, una de las cuales la condujo en el cofre respectivo.

El ingeniero Ronchietto hizo uso de la palabra, para referirse a las distintas funciones que la entidad bancaria tenía en la comunidad, y destacó su particular satisfacción por ser quien tuviera el honor de concretar la donación, ya que él había sido alumno de esa escuela y hoy cruzaba nuevamente sus portales recordando a sus maestras de enseñanza primaria y a muchos de sus condiscípulos.

La señora Zárate de Ortubia respondió en nombre de la escuela y agradeció la donación, a la vez que destacó la significación de la bandera argentina, aleccionando a sus escolares a respetarla y amarla como el mayor símbolo de nuestra nacionalidad. Tras sus palabras, invitó a las autoridades del Banco, al cambio de la vieja enseña que durante tantos años había presidido el accionar de la escuela, por la nueva, que fue luego transportada en el asta por sus abanderados y escoltas al lugar donde permanecerá en custodia.

Dos exposiciones caninas se realizan hoy y mañana

Dos exposiciones caninas se realizarán este fin de semana en Mendoza. Las muestras organizadas por el Kennel Club Mendoza y por el Club de Ovejeros Alemanes de Mendoza se desarrollarán entre hoy y mañana, en la cancha de básquetbol cubierta del Club Andes Talleres, y en la cancha de fútbol del Club Gimnasia y Esgrima, en el Parque General San Martín, respectivamente.

Todas las razas

En la exposición que organiza el Kennel Club, la IV Muestra Internacional de Campeonato, intervendrán ejemplares del país, de nuestra provincia y de Brasil, Uruguay y Chile. Se expondrán alrededor de 50 razas diferentes.

Hoy se juzgarán los ejemplares de los grupos caza, rastro y trabajo y también habrá una exposición especializada abierta (no de campeonato) de la raza dalmata. Mañana se juzgará los grupos terrier, toy y compañía. Al finalizar se entregarán los premios, entre ellos la copa "Diario LOS ANDES", al ejemplar que obtenga la clasificación de reservado mejor de exposición.

También se entregarán plaquetas del Comando de la VIII Brigada de Infantería de Montaña a los propietarios de dos perros que han cumplido actos de arrojo. La primera de ellas a un ejemplar de setter irlandés, propiedad de la Policía de Mendoza, que con su acción posibilitó el descubrimiento de cinco robos y un homicidio, y, la segunda, al propietario de un collie que en la alta montaña rescató a los integrantes de una patrulla de andinistas perdidos.

El juzgamiento estará a cargo de la señora Jacqueline Quirós Kubat, jueza norteamericana radida en el país y reconocida por la Federación Cinológica Argentina. También actuarán como jueces especialistas los señores Carlos Saevich, cocker spaniel; Fernando Fernández Castro, boxer; Jorge Carán, bolington terrier y fox terrier; Daniel Dueñas, dálmata, y Angel Torres, collie.

Ovejeros alemanes

También hoy comenzará la XI Exposición de Estructura y el IV Campeonato Nacional de Trabajo de la raza ovejero alemán.

Participarán ejemplares de todo el país y del exterior. El juzgamiento estará a cargo del señor Neira en lo que respecta a adiestramiento y del señor Tovia en estructura. La exposición ha sido denominada "Alberto De Guzzi", en homenaje a uno de los principales criadores de la raza en la Argentina.

La muestra contará con la participación de canes de la Policía de Mendoza que realizarán una exhibición de trabajo. La entrada es libre.

Réplica de la Bandera de los Andes entregan

Mañana, a las 17.30, en las instalaciones del Andino Tenis Club, se ofrecerá un té "Flor de América" organizado por la Unión Mujeres Americanas de la República Argentina, filial Mendoza, que preside la señora Alicia Uballes de Manriquez, en cuyo transcurso se entregará una réplica de la Bandera de los Andes a la República del Perú.

La bandera ha sido confeccionada y bordada por la docente remplazante de manualidades de la escuela Nº 101, "Jorge A. Calle", de Dorrego, Guaymallén, Srta. María Elena Martínez.

En el Hogar de Ancianos habrá una misa el 27

En el Hogar de Ancianos San Vicente de Paul se oficiará el lunes, a las 11, en la capilla del establecimiento, una misa en acción de gracias y por las intenciones de sus colaboradores y amigos que hacen posible realizar tan humanitaria obra.

Homenaje al poeta Julio Quintanilla

Con motivo de cumplirse hoy el 78º aniversario del natalicio del poeta mendocino Julio G. Quintanilla, los vecinos que residen en la arteria que lleva su nombre, ubicada en la Sexta Sección de esta capital, han organizado un acto artístico de recordación.

A las 18, será descubierta una placa en su homenaje y dirá palabras alusivas, la señora Susana Tassi de Villanueva. Después un grupo de niños depositará una ofrenda floral al pie de la placa de bronce y se ofrecerán canciones de nuestro acervo vernáculo. Finalmente, los vecinos participarán de un ágape.

Asistirán a este acto amigos del extinto.

Puesto Rojas: otro pozo se incorporará a la producción

De 1.650 m3 diarios, la extracción se elevaría a 2.000 metros cúbicos en los próximos meses

En los próximos días entrará en producción un nuevo pozo petrolífero, el número 18, del yacimiento de Puesto Rojas, en Malargüe.

Las tareas de perforación han debido ser suspendidas a los 1.500 metros a raiz de una surgencia imprevista que por momentos hizo pensar en que el pozo se descontrolaría. La inmediata y acertada intervención de los técnicos de YPF que trabajan en la zona posibilitó controlar la surgencia. En estos momentos se trabaja en una serie de maniobras que permitirán, en los próximos días, continuar con la perforación hasta llegar a la napa productiva, que se encuentra, de acuerdo con los estudios realizados, a los 1.650 metros de profundidad. Es decir, aún resta por excavar 150 metros más.

En la actualidad el yacimiento de Puesto Rojas, uno de los aciertos más notables de la empresa estatal en los últimos años en materia de estudios de exploración y producción entrega por día 1.650 metros cúbicos, que en los próximos meses podrían elevarse a 2.000. Esto sucederá cuando entren en producción los pozos que actualmente están en proceso de perforación.

El plan de desarrollo del yacimiento aún no está finalizado. YPF, por su parte, ya ha previsto la realización de una serie de estudios de exploración tanto en zonas cercanas a Puesto Rojas, como asimismo para todo el sur mendocino. El hecho es sumamente auspicioso ya que hay indicios de que en la región podrían encontrarse nuevos yacimientos tan importantes como Puesto Rojas. El plan de exploración finalizara en diciembre de 1977 y recién entonces se comenzará con las tareas de perforación.

La actual producción de la zona, Puesto Rojas y El Sosneado, se transporta hasta la Destilería de Luján de Cuyo en trenes (tres por día) de 16 tanques y una capacidad de 40 toneladas cada uno.

Yacimiento gasífero

Tanto en petróleo como en gas, Puesto Rojas ha dado ya numerosas muestras de potencialidad. Ello hizo que las expectativas de técnicos y pobladores del sur comenzaran a pensar en que muy bien ese gas podría servir para la distribución domiciliaria.

Pero la cosa no es tan fácil como parece. Según los técnicos, hasta tanto no se termine de desarrollar petrolíferamente el yacimiento, no podrá decirse cuánto gas encierra el subsuelo malargüino y por lo tanto el problema será objeto de un estudio más profundo cuando el trabajo en busca de petróleo haya concluido. Por otra parte, la exploración gasífera no es de competencia de YPF. En el asunto tendrá que intervenir Gas del Estado, que deberá hacer un estudio técnico respecto de la factibilidad de las obras que deben escararse para que el gas sea suministrado domiciliariamente.

El aspecto social

El descubrimiento de petróleo a pocos kilómetros de la villa cabecera de Malargüe, hizo renacer las esperanzas del tan ansiado despegue económico y social del departamento. Digamos que el problema fue materia de estudio de muchos gobiernos y que muchos fueron, también, los que formularon planes agrícolas, ganaderos, mineros, etc., para la zona. Muy poco se hizo. Pero bastó con que YPF comenzara con los trabajos de perforación en Puesto Rojas para que la villa departamental tuviera un ritmo nunca antes conocido.

Muchos de los pobladores de Malargüe encontraron trabajo y también varios técnicos mineros, formados en la escuela de la especialidad que existe en Malargüe, fueron incorporados a los planteles profesionales de la empresa estatal. Esto hizo que se crearan varias expectativas en cuanto al futuro malargüino relacionado con el petróleo.

Hoy, esas expectativas han sido superadas por la realidad. Puesto Rojas ha comenzado a justificar una serie de inversiones por parte de YPF. Es así como ya se estudia la construcción de un barrio de 60 casas, por lo menos, para la radicación del personal que cumple tareas en el sector producción. También se piensa en incrementar la estructura de servicios de la empresa.

Mendoza la primera

Nuestra provincia sigue siendo la primera productora de petróleo en el orden nacional. De los 60.000 metros cúbicos que se producen diariamente, casi el 25% pertenecen a Mendoza. La cifra que coresponde a la Provincia está en el orden de los 15.500 metros cúbicos, teniendo en cuenta la producción de YPF y la que se logra por intermedio de Cities Service, empresa contratista.

perel
Calidad y diseño
Modelo 205

LETRAS DE TESORERIA
VTO. 27-9-76
EL BANCO DE MENDOZA informa al público en general que el vencimiento de Letras de Tesorería de la Nación programado para el martes 28 de setiembre ha sido adelantado por el Banco Central para el LUNES 27. En consecuencia quienes deseen realizar operaciones de este tipo, deberán cumplimentarlas este último día exclusivamente, en el
BANCO DE MENDOZA
CASA MATRIZ
Y TODAS SUS SUCURSALES

TEXTURA en primavera
Ofertas del mes
PANA acrílica y de algodón. Primera calidad, desde $ 2.600 el m. También, cortes de pana desde $ 1.000
Shantung de poliester, todos los colores, a $ 930 el m.
Estampados exclusivos en raso y acrílico a 350 el m.
Mallas y redes para cortinas, diseños exclusivos, a $ 400 el m.
Cortinas, paño confeccionado a $ 380
Diseño, Forma y Textura S.A.C.I.F.I.
P. Quintana 259
F. Lacroze 2154 - Capital

añoflex®
25 aniversario
Hoy nuestra Empresa cumple un cuarto de siglo. Fruto fecundo de hombres de trabajo con profunda fe en el país.
Vaya nuestro agradecimiento a los distintos sectores del quehacer productivo nacional, que nos han brindado su apoyo y amistad.

SALINAS DEL DIAMANTE
Nuevo domicilio
ANZORENA 389 TELEFONO
GODOY CRUZ 220912

DIBUJO TECNICO
SABADOS DE TARDE: DURACION 16 MESES
ESPECIALIDAD: DIBUJO ARQUITECTONICO
CERTIFICADO VALIDAZ INTERNACIONAL
PERFORACION - VERIFICACION
MAQUINAS CONTABILIDAD IBM
PRACTICA INTENSIVA
PROGRAMACION COMPUTADORAS
INTRODUCCION - DIAGRAMACION - PROGRAMACION
PRACTICA GENERAL - TARJETAS - CINTAS - DISCOS
INTEGRAL INSTITUTO de ENSEÑANZA
INSC. MIN. EDUC. Y JUST. DE LA NACION - LEY 13047
INFORMES: LUNES A SABADOS DEDE 17 HS.
INSCRIPCION: COL. SAN L. GONZAGA - COLON 93

LORETI y CIA.
TRADICIONAL DISTINCION Y ECONOMIA EN SERVICIOS FUNEBRES
SAN MARTIN 571 - Tel. 292219 - MENDOZA
DEPOSITO: ALBERDI 330 - Tel. 214407

AVISOS FUNEBRES

SEPELIOS

OLGA EDITH GIMENEZ DE FERRER
Q. E. P. D.
Falleció el 24-IX-1976
C. A. S. R. y B. P.

Su esposo: Alberto Ferrer; sus hijos: Ricardo, Germán, Paulito y Mauricio; su madre: Eugenia Fernández de Giménez; sus hermanos: Berta y Haydée; sus hermanos políticos: Plácido y Oscar y su tía Teresa, tíos, primos, sobrinos y demás deudos, participan su fallecimiento e invitan al sepelio, hoy a las 11, en el cementerio de Guaymallén. Casa mortuoria: Bandera de Los Andes 2328, Guaymallén. Servicio Cochería Aníbal Pereyra e Hijos (Tupungato).
25|9|F|30433|25|9

OLGA EDITH GIMENEZ DE FERRER. (Olguita). - Q. E. P. D. - Falleció el 24-IX-1976. - Sus primos: Mario Agustín Gil, Luisa Pérez de Gil, Arrigo Zanessi y Carmen Gil de Zanessi; sus sobrinos: Mario Alberto, Luisa Beatriz y Oscar Horacio Gil; Daniel Alberto Zanessi, Laura Inés Zanessi y Graciela Galvez de Zanessi, participan con profundo dolor su fallecimiento y ruegan eleven una oración por el eterno descanso de su alma.
25|9|F|32009|25|9

OLGA EDITH GIMENEZ DE FERRER. - Q. E. P. D. - Falleció el 24 - IX - 1976. - Sus padres políticos: Manuel Ferrer, Piedad de Ferrer; hermanos políticos: Nélida, Osvaldo, Alfonso, Mercedes de Ferrer, Hortensia de Ferrer; sobrinos: Gustavo, Analía, Ariel, Mario, Viviana, José Luis, Marisa, Jorge, Nanci, María Cristina y su sobrino político Domingo Salguero, participan con profundo dolor su fallecimiento.
25|9|C|591|25|9

OLGA EDITH GIMENEZ DE FERRER. - Q. E. P. D. - Falleció el 24 - IX - 1976. - Su futura hija política: Norma y sus padres, participan con profundo dolor su fallecimiento e invitan a acompañar sus restos.
25|9|C|598|25|9

OLGA EDITH GIMENEZ DE FERRER
Q. E. P. D.
Falleció el 24-IX-1976
C. A. S. R. y B. P.

Aníbal Pereyra, Roque Orlando Díaz, Moisés Juri, José Malki, Humberto Gianotti y sus respectivas familias, participan con profundo dolor el fallecimiento de la esposa del señor Alberto Ferrer e invitan al sepelio de sus restos.
25|9|F|30434|25|9

OLGA EDITH GIMENEZ DE FERRER. - Q. E. P. D. - Falleció el 24 - IX - 1976. - Autoridades y personal del Banco de Previsión Social, participan el fallecimiento de la esposa del compañero de tareas y gerente de la Sucursal Tunuyán, Luis Alfredo Ferrer, e invitan al sepelio de sus restos.
25|9|C|324|25|9

OLGA EDITH GIMENEZ DE FERRER. - Q. E. P. D. - Falleció el 24 - IX - 1976. - El Director del Hospital Central, Sub-directores Tecnico y Administrativo, Cuerpo de Profesionales, Personal Administrativo, Técnico, Enfermería, Servicios Generales, Maestranza y Comunidad Religiosa, participan con profundo dolor el fallecimiento de la hermana de la Sra. Bertha G. de Alvarez y Haydeé G. de Banini, empleadas de nuestro establecimiento e invocan una oración a Dios por el eterno descanso de su alma.
25|9|F|32007|25|9

OLGA EDITH GIMENEZ DE FERRER. - Q. E. P. D. - Falleció el 24 - IX - 1976. - Los profesionales del Departamento de Análisis Clínicos del Hospital Central: Sara Curi de Montbrun, Héctor Raganato, Roberto Portillo, Angel Isgró, Elba Cangiani, Isaac Rivero, Italia Di Fabio de Tano, Mabel Ventureira de Pons, participan con profundo dolor el fallecimiento de la hermana de las señoras Bertha Josefina Giménez de Alvarez y Haydée Giménez de Banni, jefa de Personal y jefa de Aranceles del citado nosocomio e invitan al sepelio de sus restos.
25|9|C|363|25|9

OLGA EDITH GIMENEZ DE FERRER. - Q. E. P. D. - Falleció el 24 - IX - 1976. - Lucía Iannizzotto Vda. de Gordillo e hijos, participan con profundo dolor el fallecimiento de su querida amiga.
25|9|C|356|25|9

OLGA EDITH GIMENEZ DE FERRER. - Q. E. P. D. - Falleció el 24 - IX - 1976. - Personal Suc. Maipú, Bco. Prev. Social, participa el fallecimiento de la señora del Gerente Suc. Tunuyán e invita al sepelio de sus restos.
25|9|C|310|25|9

OLGA EDITH GIMENEZ DE FERRER. - Q. E. P. D. - Falleció el 24 - IX - 1976. - Gerardo L. Carranzani y Elvira P. de Carranzani e hijas, participan el fallecimiento de su querida amiga Olga e invitan al sepelio de sus restos.
25|9|C|309|25|9

OLGA EDITH GIMENEZ DE FERRER. - Q. E. P. D. - Falleció el 24 - IX - 1976. - Francisco Gottardini y Flia., participan el fallecimiento de su estimada amiga e invitan al sepelio de sus restos.
25|9|C|355|25|9

OLGA EDITH GIMENEZ DE FERRER. - Q. E. P. D. - Falleció el 24 - IX - 1976. - Raúl Ricardo Boronat, Carmen Frasquet de Boronat, participan el fallecimiento de la hermana de sus amigos Haydée y Oscar.
25|9|C|287|25|9

OLGA EDITH GIMENEZ DE FERRER. - Q. E. P. D. - Falleció el 24 - IX - 1976. - El Personal de Oficina de Compras y Contaduría del Hospital Central, participan con gran dolor el fallecimiento de la hermana de sus apreciadas compañeras, Bertha G. de Alvarez y Haydée G. de Banini, rogando a Dios por el eterno descanso de su alma.
25|9|C|368|25|9

OLGA EDITH GIMENEZ DE FERRER. - Q. E. P. D. - Falleció el 24 - IX - 1976. - Oscar Rivero y Ada de Rivero, Arturo Núñez y Susana de Núñez, Luis Simone y Haydée de Simone, Alberto Arbet, Leopoldo Abate y Derna de Abate, Carlos Cardone y Marta de Cardone participan con gran dolor el fallecimiento de la esposa de su querido amigo Alberto.
25|9|C|564|25|9

OLGA EDITH GIMENEZ DE FERRER. - Q. E. P. D. - Falleció el 24 - IX - 1976. - Joaquín I. Díaz y Sra. con sincero dolor participan su fallecimiento y ruegan por el eterno descanso de su alma, e invitan al sepelio de sus restos.
25|9|C|565|25|9

OLGA EDITH GIMENEZ DE FERRER. - Q. E. P. D. - Falleció el 24 - IX - 1976. - Mayor (RE) Pedro M. García y señora participan con pesar el fallecimiento de la señora esposa del señor gerente de la Sucursal Tunuyán, elevando una oración por el eterno descanso de su alma e invitan al sepelio de sus restos.
25|9|C|565|25|9

OLGA EDITH GIMENEZ DE FERRER. - Q. E. P. D. - Falleció el 24 - IX - 1976. - Antonio Mariano Kobalc y señora participan con pesar su fallecimiento e invitan al sepelio de sus restos.
25|9|F|30439|25|9

OLGA EDITH GIMENEZ DE FERRER. - Q. E. P. D. - Falleció el 24 - IX - 1976. - Alejandro N. Lillo y Flia., Alejandro G. T. Lillo y Flia., Antonia P. de Serrano, José Raúl Lantz y Adela Serrano de Lantz y Flia. y Luis M. Serrano y familia participan su fallecimiento e invitan al sepelio de sus restos.
25|9|C|586|25|9

OLGA EDITH GIMENEZ DE FERRER. - Q. E. P. D. - Falleció el 24 - IX - 1976. - Esposa, hijos e hijos políticos de Laureano López Real, participan con sentimiento y pesar el fallecimiento de Olguita y ruegan a Dios por su eterno descanso.
25|9|C|585|25|9

OLGA EDITH GIMENEZ DE FERRER. - Q. E. P. D. - Falleció el 24 - IX - 1976. - Gerente y personal del Banco Crédito de Cuyo S.A. de Tunuyán participan el fallecimiento de la esposa del gerente del Banco Previsión Social de Tunuyán, señor Alberto Luis Ferrer e invitan a acompañar sus restos.
25|9|F|30439|25|9

OLGA EDITH GIMENEZ DE FERRER. - Q. E. P. D. - Falleció el 24 - IX - 1976. - Segundo año ciclo básico del colegio "El Niño Jesús" de Tunuyán participa con pesar el fallecimiento de la madre de sus compañeros Germán y Pablo Ferrer e invitan a acompañar sus restos.
25|9|F|30439|25|9

OLGA EDITH GIMENEZ DE FERRER. - Q. E. P. D. - Falleció el 24 - IX - 1976. - Juan A. Sorbi y Flia., José Di Battista y Flia., Simón Petrich y Flia., Roberto Petrich y Sra., participan ron pesar el fallecimiento de la esposa de su dilecto amigo señor Alberto Luis Ferrer e invitan a acompañar sus restos.
25|9|F|30439|25|9

OLGA EDITH GIMENEZ DE FERRER. - Q. E. P. D. - Falleció el 24 - IX - 1976. - Sebastián Luciano y Flia., participan con hondo pesar el fallecimiento de la esposa de su dilecto amigo señor Alberto Luis Ferrer e invitan a acompañar sus restos.
25|9|F|30439|25|9

OLGA EDITH GIMENEZ DE FERRER. - Q. E. P. D. - Falleció el 24 - IX - 1976. - Luis Tempestti y Flia., Juan B. Tempestti y Flia., participan el fallecimiento de la esposa de su amigo señor Alberto Luis Ferrer e invitan al sepelio de sus restos.
25|9|F|30439|25|9

OLGA EDITH GIMENEZ DE FERRER. - Q. E. P. D. - Falleció el 24 - IX - 1976. - Alberto Vergnes y Sra., participan con profundo dolor el fallecimiento de la esposa del gerente del Banco de Previsión Social, sucursal Tunuyán señor Alberto Luis Ferrer e invitan a acompañar sus restos.
25|9|F|30439|25|9

OLGA EDITH GIMENEZ DE FERRER. - Q. E. P. D. - Falleció el 24 - IX - 1976. - Virginia B. de Sorbi, Dr. Nelson Sorbi y Flia., Juan Antonio Sorbi y Flia., participan con hondo pesar su fallecimiento e invitan a acompañar sus restos.
25|9|F|30439|25|9

OLGA EDITH GIMENEZ DE FERRER. - Q. E. P. D. - Falleció el 24 - IX - 1976. - Juan Francisco Reginato y flia., participan el fallecimiento de la esposa de su amigo sr. Alberto Luis Ferrer e invitan a acompañar sus restos.
25|9|F|30439|25|9

OLGA EDITH GIMENEZ DE FERRER. - Q. E. P. D. - Falleció el 24 - IX - 1976. - Donato Angel Benedetti y flia., participan con hondo pesar el fallecimiento de su querida amiga e invitan al sepelio de sus restos.
25|9|F|30439|25|9

OLGA EDITH GIMENEZ DE FERRER. - Q. E. P. D. - Falleció el 24 - IX - 1976. - Consejo de administración y socios de la cooperativa "El Manzano" participan el fallecimiento de la esposa del Gerente del Banco de Previsión Social, sucursal Tunuyán, sr. Alberto Luis Ferrer e invitan al sepelio de sus restos.
25|9|F|30439|25|9

OLGA EDITH GIMENEZ DE FERRER. - Q. E. P. D. - Falleció el 24 - IX - 1976. - Vicente Alfonso y flia., participan con pesar su fallecimiento e invitan al sepelio de sus restos.
25|9|F|34039|25|9

OLGA EDITH GIMENEZ DE FERRER. - Q. E. P. D. - Falleció el 24 - IX - 1976. - Abdo Fadel y flia., participan su fallecimiento e invitan a acompañar sus restos.
25|9|F|30439|25|9

OLGA EDITH GIMENEZ DE FERRER. - Q. E. P. D. - Falleció el 24 - IX - 1976. - Yema Zacarías y flia., y Francisco Medina y flia., participan el fallecimeinto de la esposa de su amigo sr. Alberto Luis Ferrer e invitan a acompañar sus restos.
25|9|F|30439|25|9

OLGA EDITH GIMENEZ DE FERRER. - Q. E. P. D. - Falleció el 24 - IX - 1976. - Carlos Romero Díaz y sra., participan con pesar el fallecimiento de la esposa de su amigo sr. Alberto Luis Ferrer e invitan al sepelio de sus restos.
25|9|F|30439|25|9

OLGA EDITH GIMENEZ DE FERRER. - Q. E. P. D. - Falleció el 24 - IX - 1976. - Manuel Castillo y sra. y José Castillo y flia., participan con pesar su fallecimiento e invitan a acompañar sus restos.
125|9|F|30439|25|9

OLGA EDITH GIMENEZ DE FERRER. - Q. E. P. D. - Falleció el 24 - IX - 1976. - El personal de la sucursal Luján del Banco de Previsión Social, participa el fallecimiento de la esposa del compañero de tareas, Alberto Luis Ferrer, gerente de sucursal Tunuyán, al que acompañan en su dolor y ruegan elevar una oración por el eterno descanso de su alma.
25|9|C|593|25|9

OLGA EDITH GIMENEZ DE FERRER. - Q. E. P. D. - Falleció el 24 - IX - 1976. - María, Santos, Alito, Yamil, Luisa y Sara Chadi: Argentina Funez de Chadi, Elsa Bravo de Chadi, Arturo Villegas y Aldo Calise y sus respectivos hijos, participan con profundo dolor el fallecimiento de la querida e inolvidable Olguita y que su recuerdo perdurará en sus corazones e invitan al sepelio de sus restos.
25|9|C|596|25|9

OLGA EDITH GIMENEZ DE FERRER. - Q. E. P. D. - Falleció el 24 - IX - 1976. - El personal de la delegación La Consulta del Banco de Previsión Social participa con dolor el fallecimiento de la esposa del señor gerente de sucursal Tunuyán, Sr. Luis Alberto Ferrer e invitan al sepelio de sus restos.
25|9|F|30442|25|9

OLGA EDITH GIMENEZ DE FERRER. - Q. E. P. D. - Falleció el 24 - IX - 1976. - La comisión directiva de la sociedad Rural del Valle de Uco participa el fallecimiento de la señora esposa de su revisor de cuentas, señor Luis Alberto Ferrer e invitan al sepelio de sus restos
25|9|F|30442|25|9

OLGA EDITH GIMENEZ DE FERRER. - Q. E. P. D. - Falleció el 24 - IX - 1976. - Arturo Artuso y Flia. y Elio Testa y Flia., participan el fallecimiento de la señora esposa de su amigo el señor Luis Alberto Ferrer e invitan a acompañar sus restos.
25|9|F|30442|25|9

OLGA EDITH GIMENEZ DE FERRER. - Q. E. P. D. - Falleció el 24 - IX - 1976. - Mónica, Mario, Roberto, Liliana y Bartolomé, amigos de su hijo Ricardo participan con pesar su fallecimiento e invitan al sepelio de sus restos.
25|9|F|30432|25|9

OLGA EDITH GIMENEZ DE FERRER. - Q. E. P. D. - Falleció el 24 - IX - 1976. - Eduardo Ganem y Flia., Camilo Ganem y Flia. y Víctor Estebez y Flia. participan el fallecimiento de la esposa de su amigo señor Alberto Luis Ferrer e invitan a acompañar sus restos.
25|9|F|30439|25|9

OLGA EDITH GIMENEZ DE FERRER. - Q. E. P. D. - Falleció el 24 - IX - 1976. - Alberto Mestre y Juan Francisco Bru participan el fallecimiento de la esposa de su gran amigo, señor Alberto Luis Ferrer e invitan a acompañar sus restos.
25|9|F|30439|25|9

OLGA EDITH GIMENEZ DE FERRER. - Q. E. P. D. - Falleció el 24 - IX - 1976. - Armando Sevilla y Flia. participan el fallecimiento de la esposa de su amigo señor Alberto Luis Ferrer e invitan a acompañar sus restos.
25|9|F|30439|25|9

OLGA EDITH GIMENEZ DE FERRER. - Q. E. P. D. - Falleció el 24 - IX - 1976. - José Rodríguez y Flia. y Alfredo Tagliaferri y Flia. participan con pesar su fallecimiento e invitan al sepelio de sus restos.
25|9|F|30439|25|9

OLGA EDITH GIMENEZ DE FERRER. - Q. E. P. D. - Falleció el 24 - IX - 1976. - Francisco Mestre y Flia. participan con pesar su fallecimiento e invitan al sepelio de sus restos.
25|9|F|30439|25|9

OLGA EDITH GIMENEZ DE FERRER. - Q. E. P. D. - Falleció el 24 - IX - 1976. - Juan Bru y Flia. participan el fallecimiento de la esposa de su amigo señor Alberto Luis Ferrer e invitan a acompañar sus restos.
25|9|F|30439|25|9

OLGA EDITH GIMENEZ DE FERRER. - Q. E. P. D. - Falleció el 24 - IX - 1976. - Manuel y Armando Sevilla participan con pesar su fallecimiento e invitan al sepelio de sus restos.
25|9|F|30439|25|9

OLGA EDITH GIMENEZ DE FERRER. - Q. E. P. D. - Falleció el 24 - IX - 1976. - Prudencio Vidal Amieva y Carlos Vidal Amieva y Flia. participan su fallecimiento e invitan a acompañar sus restos.
25|9|F|30439|25|9

OLGA EDITH GIMENEZ DE FERRER. - Q. E. P. D. - Falleció el 24 - IX - 1976. - Personal de la Sucursal San Martín y delegación Santa Rosa del Banco de Previsión Social, participan con pesar el fallecimiento de la esposa de su compañero de tareas Don Alberto L. Ferrer.
25|9|F|30444|25|9

OLGA EDITH GIMENEZ DE FERRER. - Q. E. P. D. - Falleció el 24 - IX - 1976. - Los empleados del Banco de Previsión Social, sucursal Tunuyán, participan con dolor el fallecimiento de la señora Olga, esposa de su Gerente, señor Alberto Luis Ferrer e invitan al sepelio d sus rstos.
25|9|F|30439|25|9

OLGA EDITH GIMENEZ DE FERRER. - Q. E. P. D. - Falleció el 24 - IX - 1976. - Antonio Dalmau y Flia., participan con gran pesar su fallecimiento e invitan al sepelio de sus restos.
25|9|F|30439|25|9

OLGA EDITH GIMENEZ DE FERRER. - Q. E. P. D. - Falleció el 24 - IX - 1976. - Dr. Pedro Linares y señora, participan con gran pesar el fallecimiento de su dilecta amiga e invitan a acompañar sus restos.
25|9|F|30439|25|9

OLGA EDITH GIMENEZ DE FERRER. - Q. E. P. D. - Falleció el 24 - IX - 1976. - Directivos y personal de Tienda "La Argentina", participan el fallecimiento de la esposa del amigo Sr. Alberto Luis Ferrer e invitan al sepelio de sus restos.
25|9|F|30439|25|9

OLGA EDITH GIMENEZ DE FERRER. - Q. E. P. D. - Falleció el 24 - IX - 1976. - Raulito, Leonardo, Narciso, Graciela, y Silvia Hisa, Viviana y Cecilia Conti, participan con pesar el fallecimiento de la madre de sus amigos German y Pablo Ferrer e invitan a acompañar sus restos.
25|9|F|30439|25|9

OLGA EDITH GIMENEZ DE FERRER. - Q. E. P. D. - Falleció el 24 - IX - 1976. - Personal directivo, docente, no docente, comisión cooperadora, club de madres, maestra y compañeritos del Primer Grado C de la escuela José Hernández, participan con profundo dolor el fallecimiento de la madre del alumno Mauricio Javier Ferrer e invitan a acompañar sus restos.
25|9|F|30439|25|9

OLGA EDITH GIMENEZ DE FERRER. - Q. E. P. D. - Falleció el 24 - IX - 1976. - Juan Tamer Gaua y flia., participan con pesar el fallecimiento de la esposa de su dilecto amigo Sr. Alberto Luis Ferrer e invitan al sepelio de sus restos.
25|9|F|30439|25|9

OLGA EDITH GIMENEZ DE FERRER. - Q. E. P. D. - Falleció el 24 - IX - 1976. - Carlos Bianchini y flia., participan el fallecimiento de la esposa de su amigo Sr. Alberto Luis Ferrer e invitan a acompañar sus restos.
25|9|F|30439|25|9

OLGA EDITH GIMENEZ DE FERRER. - Q. E. P. D. - Falleció el 24 - IX - 1976. - Municipalidad de Tunuyán, participa el fallecimiento de la esposa del Gerente del Banco de Previsión Social, sucursal Tunuyán, Sr. Alberto Luis Ferrer e invita a acompañar sus restos.
25|9|F|30439|25|9

OLGA EDITH GIMENEZ DE FERRER. - Q. E. P. D. - Falleció el 24 - IX - 1976. - Personal directivo, docente y administrativo del colegio del Niño Jesús de Tunuyán, participa con pesar el fallecimiento de la madre de sus alumnos Germán y Pablo Ferrer e invita al sepelio de sus restos.
25|9|F|30439|25|9

OLGA EDITH GIMENEZ DE FERRER. - Q. E. P. D. - Falleció el 24 - IX - 1976. - Raquel F. de Silvano e hijos, participan con pesar su fallecimiento e invitan a acompañar sus restos.
25|9|F|30439|25|9

OLGA EDITH GIMENEZ DE FERRER. - Q. E. P. D. - Falleció el 24 - IX - 1976. - José Juri y Flia. y Juan Carlos Rodríguez y Flia., participan el fallecimiento de la esposa de su dilecto amigo, Sr. Alberto Luis Ferrer, e invitan a acompañar sus restos.
25|9|F|30439|25|9

OLGA EDITH GIMENEZ DE FERRER. - Q. E. P. D. - Falleció el 24 - IX - 1976. - Dr. Jorge Raúl Silvano y Sra., participan con pesar su fallecimiento e invitan al sepelio de sus restos.
25|9|F|30439|25|9

OLGA EDITH GIMENEZ DE FERRER. - Q. E. P. D. - Falleció el 24 - IX - 1976. - La comisión del Club Atlético Manantiales, Rafael Ortiz y Rubén F. Figueroa, participan el fallecimiento de la esposa de su amigo Alberto Luis Ferrer e invitan al sepelio de sus restos.
25|9|F|30439|25|9

OLGA EDITH GIMENEZ DE FERRER. - Q. E. P. D. - Falleció el 24 - IX - 1976. - Juan Mayol y Flia., participan con pesar su fallecimiento e invitan al sepelio de sus restos.
25|9|F|30439|25|9

OLGA EDITH GIMENEZ DE FERRER. - Q. E. P. D. - Falleció el 24 - IX - 1976. - José Ginart y Flia., participan con pesar el fallecimiento de la esposa de su amigo, Sr. Alberto Luis Ferrer, e invitan a acompañar sus restos.
25|9|F|30439|25|9

OLGA EDITH GIMENEZ DE FERRER. - Q. E. P. D. - Falleció el 24 - IX - 1976. - Antonio Vendrell y Margarita de Vendrell, José Carlos Médicci y Elena de Médicci, Antonio Sorbi y Rosana de Sorbi, Mavildo Barba y Catalina de Barba, Martín Navarro y Mónica de Navarro, Alfredo Orellano y Dolly de Orellano, Carmelo Facio y Tully de Facio, Juan Alberto Vendrell y Elsa de Vendrell, participan con hondo pesar el fallecimiento de su inolvidable amiga Olguita e invitan al sepelio de sus restos.
25|9|F|30439|25|9

OLGA EDITH GIMENEZ DE FERRER. - Q. E. P. D. - Falleció el 24 - IX - 1976. - Gómez y Damiani y personal del bar "Ski", Felipe Rosas y flia., Juan Rodio y flia. y Alfredo Baldini y sra., participan su fallecimiento e invitan al sepelio de sus restos.
25|9|F|30439|25|9

OLGA EDITH GIMENEZ DE FERRER. - Q. E. P. D. - Falleció el 24 - IX - 1976. - Angela Agustín de Pedrosa e hija, Antonio José Pedrosa y flia. y Nicolás Pedrosa y sra., participan su fallecimiento e invitan a acompañar sus restos.
25|9|F|30439|25|9

OLGA EDITH GIMENEZ DE FERRER. - Q. E. P. D. - Falleció el 24 - IX - 1976. - Los compañeros de la promoción 1973 del Instituto Pío X de Tunuyán, participan con gran pesar el fallecimiento de la madre de su compañero Ricardo Ferrer e invitan al sepelio de sus restos.
25|9|F|30439|25|9

OLGA EDITH GIMENEZ DE FERRER. - Q. E. P. D. - Falleció el 24 - IX - 1976. - Personal Banco Nación Argentina, sucursal Tunuyán, participa el fallecimiento de la esposa del gerente del Banco Previsión Social, sucursal Tunuyán, señor Alberto Luis Ferrer e invitan a acompañar sus restos.
25|9|F|30439|25|9

OLGA EDITH GIMENEZ DE FERRER. - Q. E. P. D. - Falleció el 24 - IX - 1976. - Héctor A. Martini y Flia., Félix Giacuinto y Flia., y Pedro J. Lamagrande y Flia., participan con profundo dolor el fallecimiento de la señora esposa de su compañero de tareas y dilecto amigo, Alberto Luis Ferrer, e invitan al sepelio de sus restos.
25|9|C|382|25|9

OLGA EDITH GIMENEZ DE FERRER. - Q. E. P. D. - Falleció el 24 - IX - 1976. - Las empleadas de Oficina de Personal del Hospital Central, participan con profundo pesar el fallecimiento de la hermana de la doctora Bertha G. de Alvarez y de la doctora Haydée G. de Banini y piden una plegaria por su alma.
25|9|C|386|25|9

OLGA EDITH GIMENEZ DE FERRER. - Q. E. P. D. - Falleció el 24 - IX - 1976. - Oficina de Aranceles del Hospital Central, participa con dolor el fallecimiento de la hermana de su jefa, doctora Haydée Giménez de Banini e invita al sepelio de sus restos.
25|9|C|381|25|9

OLGA EDITH GIMENEZ DE FERRER. - Q. E. P. D. - Falleció el 24 - IX - 1976. - El Servicio de Alimentación (Hospital Central), ruega elevar a Dios una plegaria por la paz del alma de la hermana de las Sras., Bertha de Alvarez y Haydée de Banini, participando su fallecimiento.
25|9|C|411|25|9

OLGA EDITH GIMENEZ DE FERRER. - Q. E. P. D. - Falleció el 24 - IX - 1976. - Jefe y Personal del Taller de Costura, Hospital Central, participan con pesar el fallecimiento de la hermana de la Jefe de Personal, Sra. Berta G. de Alvarez, y Sra. Haydée G. de Banini.
25|9|C|510|25|9

OLGA EDITH GIMENEZ DE FERRER. - Q. E. P. D. - Falleció el 24 - IX - 1976. - Sus amigos y ex vecinos de Bandera de los Andes: Enrique Márquez y Flia., María de Moreno y Flia., Hugo Hernández y Sra., Blas Russo y Flia., Edda de Sottano y Flia., José Zavattieri y Flia., Antonio Derrigo y Sra., Juan Gásquez Pérez y Sra., Pedro Gobbi y Sra., Rosa de Fliguer y Flia., Francisca de Inzirillo y Flia., participan con profundo pesar su fallecimiento e invitan al sepelio de sus restos.
25|9|C|491|25|9

OLGA EDITH GIMENEZ DE FERRER. - Q. E. P. D. - Falleció el 24 - IX - 1976. - Personal del Banco de Previsión Social, Sucursal San Rafael, participa con pesar el fallecimiento de la esposa del Gerente de la Sucursal Tunuyán, señor Luis Alberto Ferrer e invita al sepelio de sus restos.
25|9|F|32084|25|9

OLGA EDITH GIMENEZ DE FERRER. - Q. E. P. D. - Falleció el 24 - IX - 1976. - José Dris y Flia., participan con profundo dolor su fallecimiento e invitan al sepelio de sus restos.
25|9|C|514|25|9

OLGA EDITH GIMENEZ DE FERRER. - Q. E. P. D. - Falleció el 24 - IX - 1976. - El Personal del Dpto. de Estadística (H. C.), participa con profundo dolor el fallecimiento de la hermana de sus compañeras, Berta de Alvarez y Haydée de Vanini.
25|9|C|545|25|9

OLGA EDITH GIMENEZ DE FERRER. - Q. E. P. D. - Falleció el 24 - IX - 1976. - Juan Japaz y Ricardo Torse, participan el fallecimiento de la Sra. esposa de su amigo Sr. Alberto Luis Ferrer e invitan al sepelio de sus restos.
25|9|F|30451|25|9

OLGA EDITH GIMENEZ DE FERRER. - Q. E. P. D. - Falleció el 24 - IX - 1976. - Héctor y Jorge Arenas y Flia., y Juan Albertolli y Flia., participan con profundo dolor su fallecimiento e invitan a acompañar sus restos.
25|9|C|600|25|9

DANTE HIDALGO BERITOGNOLO
Q. E. P. D.
Falleció el 24-IX-1976

Su esposa: Susana Ramírez de Beritognolo; sus hijos: Pablo, Cecilia, Adrián y Gustavo Beritognolo; sus padres: Pedro Beritognolo y Luisa Mangiaterra de Beritognolo; su madre política: María Elena Giannantonio de Ramírez; sus hermanos: Luis y Mario Beritognolo; hermanos políticos, tíos, primos, sobrino Luis Orellano y demás familiares, participan con pesar su fallecimiento e invitan al sepelio de sus restos, hoy 16 hs., cementerio de Buen Orden. Casa de duelo: Cuesta del Madero 550, San Martín. Servicio Cochería Milio, San Martín.
25|9|F|30447|25|9

DANTE HIDALGO BERITOGNOLO. - Q.E.P.D. - Falleció el 24-IX-1976. - Su abuela: Filomena de Scerca; sus tíos: Juan Tumino, José Scerca, José Panella y Rosa de Villarroel y sus respectivas familias, participan con profundo dolor su fallecimiento e invitan al sepelio de sus restos.
25|9|F|30443|25|9

DANTE HIDALGO BERITOGNOLO. - Q.E.P.D. - Falleció el 24-IX-1976. - Su tío: José Panella y sra.; sus primos: José Esteban, Orlando Jorge, Silvia del Carmen y Silvia de Panella, participan con profundo dolor su fallecimiento e invitan al sepelio de sus restos.
25|9|F|30443|25|9

DANTE HIDALGO BERITOGNOLO. - Q.E.P.D. - Falleció el 24-IX-1976. - Comisiones periescolares, personal directivo, docente, alumnos y celadoras de la Esc. Nº 248 República de Italia, participan con profundo pesar la pérdida irremediable del hermano del maestro, señor Luis Beritognolo y ruegan elevar una oración por el eterno descanso de su alma.
25|9|F|30443|25|9

DANTE HIDALGO BERITOGNOLO. - Q.E.P.D. - Falleció el 24-IX-1976. - Félix Barocchi, Oscar Buchacra, Luis Fravega, Agustín Gil, Pascual Neo, participan con pesar el fallecimiento de su amigo e invitan al sepelio de sus restos.
25|9|F|30443|25|9

DANTE HIDALGO BERITOGNOLO. - Q.E.P.D. - Falleció el 24-IX-1976. - Familias de: Angel C. Salinas, Pío A. Luján, Francisco E. Lombino, Mario Arenas, Amanda P. de Messina, Miguel De La Torre, Juan C. Giménez, Atanasio Galdame, Alberto Consoli, Aníbla Funes y Alicia Herrera, participan con pesar el fallecimiento del hermano de su vecino Héctor e invitan al sepelio de sus restos.
25|9|F|30448|25|9

TERESA PERALTA Vda. DE NAVES
Q. E. P. D.
Falleció el 24-IX-1976

Sus hijos: Hoydée, Angelina, Nora, Mercedes y Antonio Naves; sus hijos políticos: Danilo Torres, Oscar Hernández y Moisés Rodríguez; sus futuros hijos políticos: Amado Núñez y Susana Cortez; sus nietos: Ciella y Walter Torres y Oscar Hernández, primos, sobrinos y demás deudos participan con pesar su fallecimiento e invitan al sepelio de sus restos hoy a las 11 hs., en el cementerio de Buen Orden. Casa de duelo: calle 5, Villa Argentina. Ing. Giagnoni. Servicio cochería Milio, San Martín.
25|9|F|30449|25|9

TERESA PERALTA Vda. DE NAVES. - Q. E. P. D. - Falleció el 24-IX-1976. - Politino S.A. participa el fallecimiento de la madre de su colaborador Antonio Rolando Naves e invita al sepelio de sus restos.
25|9|F|30450|25|9

TERESA PERALTA Vda. DE NAVES. - Q. E. P. D. - Falleció el 24-IX-1976. - Personal de Bodegas y Fincas Alto Verde de Politino S.A. participa el fallecimiento de la madre de su compañero de tareas Antonio Rolando Naves e invita al sepelio de sus restos.
25|9|F|30450|25|9

NICOLAS RUBEN
Q. E. P. D.
Falleció el 24-IX-1976
C. A. S. R. y B. P.

Sus hermanos: Lázaro, María Blanca, y Bienvenida Rubén; hermanos políticos: Aida Tapia y Ramón Calderón y Pascua de Rubén; sobrinos: Reynaldo, Hugo, y Juan Carlos Rubén, Elena Calderón de Suaste, Gerónimo Calderón, Ramón Suaste, Noemí, Esther, Margó Mercedes, Enrique y Gerónima, primos y demás familiares participan su fallecimiento e invitan al sepelio de sus restos hoy sábado a las 16 hs., en el cementerio de Palmira. Casa de duelo: calle Colón 45, Palmira. Servicio cochería Flores de S. Flores, San Martín.
25|9|F|30452|25|9

CARLOTA PEREYRA DE MORENO
Q. E. P. D.
Falleció el 24-IX-1976

Sus hijos: Juan Francisco, Eleuterio, Enrique, Mario, Carlos, Rosana, Mirtha, Nélida; hijos políticos: Elisondo, Galdame y Adelina Elisondo, Ramona Ormeño, Carlos Cataldo, Irineo Vázquez, nietos, sobrinos y demás familiares, participan su fallecimiento e invitan al sepelio de sus restos, hoy, en el cementerio de Tupungato, a las 18.30 hs. Casa de duelo: Belgrano 50, Tupungato. Servicio Cochería Aníbal Pereyra e Hijo, Las Heras 45, Tupungato.
25|9|F|30453|25|9

SEVERINA PASCUAL Vda. DE ELVIRA
Q. E. P. D.
Falleció el 24-IX-1976
C.A.S.R. y B.P.

Sus hijo: Joaquín Elvira; su hija política: Alicia Edelma Correa; sus nietos: Eduardo Joaquín y Alfredo Enrique; sus hermanos: Paulino y Vicente; hermanos políticos, sobrinos y demás familiares, participan su fallecimiento e invitan al sepelio de sus restos al cementerio de Maipú, hoy a las 11 hs. Casa mortuoria: calle Ramón Gil 63, Barrio Los Olivos, Maipú. Servicio: Cochería Timonieri, Calderón y López, Maipú.
25|9|F|30456|25|9

SEVERINA PASCUAL Vda. DE ELVIRA. - Q.E.P.D. - Falleció el 24-IX-1976. - C.A.S.R. y B.P. Las familias de sus vecinos del Barrio Los Olivos: Miguel A. Lemos, Ida de Genty, Valentín Michelán, Carlos Calise, Juan Torres, Irma de Bustinze, Hugo Lazzarini, Oscar Morán, Angel Morandini, Humberto Beyven, Segundo A. Rosas, Oscar Di Biasi, Francisco Fiochetta, Aldo Páez, J. C. Soubercasas, Carrazco Díaz, Humberto Girardello, Rubén González, Ricardo Farías, Aldo Bullaude y Américo Néder, participan con pesar su fallecimiento e invitan al sepelio de susr estos.
25|9|F|30457|25|9

SEVERINA PASCUAL Vda. DE ELVIRA. - Q.E.P.D. - Falleció el 24-IX-1976. - C.A.S.R. y B.P. Sus amigos de la Concesionaria Olivetti de San Martín: Santiago Pagano, Luis Freide, Estela M. de Chanampe, Arturo Reinol, Julio Arenas, Carlos Freide, Miguel Chanampe, Guillermo Rodríguez, Orlando Contreras, Orosman Suárez, participan con pesar su fallecimiento e invitan al sepelio de sus restos.
25|9|F|30457|25|9

JUANA DOLCEMASCOLO DE MAJUL
Q. E. P. D.
Falleció el 24-IX-1976
C.A.S.R. y B.P.

Su esposo: Jorge Majul; sus hijos: Juan, María, Marta y Rosa; hijos políticos: Elvira Vitali, Eugenia Andrada, Víctor Medina, José Torres, Alfredo Azcurra; nietos: Eduardo, Daniel, Ana Majul, Osvaldo, Marta, Ana, Alicia, Mariana y Elsa Medina, Néstor, Gustavo, María Majul, Marcelo Torres Walter Azcurra, y demás familiares, participan su fallecimiento e invitan al sepelio

Guaymallén

Inician novena patronal en Pedro Molina

GUAYMALLEN. — En la parroquia de los Santos Mauricio y Teresita, ubicada en calle Lemos 1536, de Pedro Molina, Guaymallén, comenzaron los cultos en preparación de la festividad litúrgica de los Santos Patronos, que se celebrará el 3 de octubre.

Además del rezo de la misa comunitaria, varios matrimonios residentes dentro del ámbito parroquial desarrollarán temas de reflexión sobre "Matrimonio y familia" en adhesión al programa de "Acción pastoral argentina para 1976".

Durante la novena se constituirá el Comité Parrroquial "Matrimonio y familia" que nucleará a varios matrimonios comprometidos y evangelizados con el fin de ser signo de evangelización para los demás.

Maipú

Recordarán la batalla de Rodeo del Medio

MAIPU. — Hoy a las 11, junto a la cruz que recuerda la batalla de Rodeo del Medio, sobre el carril Nacional viejo, en el distrito Fray Luis Beltrán, organizado por la Junta de Estudios Históricos, filial Maipú, se realizará una ceremonia destinada a evocar ese hecho de armas librado el 24 de setiembre de 1841.

En las adyacencias del lugar, declarado "Solar histórico", por decreto Nº 1178 del Poder Ejecutivo Nacional de fecha 17 de octubre de 1974, se enfrentaron fuerzas unitarias y federales al mando, respectivamente, de los generales Gregorio A. de Lamadrid y Angel Pacheco. Dice después la Junta: "luego de la ardua lucha donde se pusieron de manifiesto las condiciones técnicas de este último y el arrojo temerario de Lamadrid, el ejército federal obtuvo una contundente victoria de profunda gravitación para el afianzamiento de su causa".

Agrega el comunicado de la Junta de Estudios Históricos de Maipú que "para rendir homenaje a los caídos en esa confrontación, que no solamente produjo muertes y estragos en el campo de batalla, sino también en la acción persecutiva desarrollada a la finalización del combate, será oficiado un responso por parte del padre José Gómez. Posteriormente se colocará una ofrenda floral y concluirá la ceremonia con una alocución a cargo del miembro titular de la entidad organizadora, profesor Francisco Sánchez López".

Por otra parte, hoy, a las 18.15 y para referirse al acontecimienot armado hablará por Radio Nacional, el señor Carlos H. Dolcemáscolo, presidente de la Junta de Estudios Históricos de Mendoza, filial Maipú.

Departamentales

Ha finalizado el plan de forestación

GUAYMALLEN. — Dio a conocer un informe la Municipalidad mediante el cual comunica que la Sección Forestación, Viveros y Paseos Públicos de la Dirección de Servicios Públicos ha dado término a la forestación y replante prevista para 1976. Las áreas abarcadas son: Rodeo de la Cruz: Barrios Piccione, Argumedo, Km. 11, Comcia, Di Gregorio, Passera, María Antonieta, La Boca, Santa Lucía, 4 de Enero, Escorihuela, Villa Graciela, Elts, Cocucci y Sgrol. Villa Nueva: Barrios Santa Ana primero, segundo y tercer fraccionamientos; Pécora, Capilla del Rosario, Unimev, Avenida, La Floresta, COVIP, Empleados de Comercio, y el sector comprendido de Urquiza a Sarmiento, entre el Ferrocarril Belgrano y Avenida de Acceso. Barrio Monseñor Verdaguer (ex Nueva Ciudad): área delimitada entre Sarmiento y Allayme, desde Avenida de Acceso a Godoy Cruz. San José: zona encerrada entre Allayme y Avenida Costanera, desde Bandera de los Andes hasta Santa María de Oro. Otros sitios: las tareas de forestación y reposición se concretaron también en Avenida Costanera, desde la Terminal hasta Matienzo; calle Mitre, desde Godoy Cruz hasta Pedro Molina y el sector comprendendido entre Mitre y Avellaneda, desde Gomensoro hasta General Roca.

Para realizar estas labores, que cumplieron con personal y elementos municipales, y ejemplares provenientes del propio vivero municipal existente en calle Luis Tirasso, del distrito El Sauce, se utilizaron 6.800 variedades de las especies morera híbrida, acer negundo, olmos bolas y paraíso japonés. También se vendieron 3.095 árboles de variada especie por un valor aproximado a los $ 300.000. Quedan para la venta, álamos 214 y criollos, al precio de $ 9.

Aniversario de Rodeo de la Cruz

GUAYMALLEN. — Informó la comuna que con motivo de celebrarse el 29 el 64º aniversario de creación del distrito Rodeo de la Cruz, se han organizado una serie de actos conmemorativos con responsabilidad de la Policía de Mendoza, Municipalidad de Guaymallén y Coopol (Cooperadora Policial de Rodeo de la Cruz). El programa se iniciará el 2 de octubre en el Club Social y Deportivo Guaymallén, a las 15, con un partido de fútbol femenino entre "Aguilas Negras" y "Barrio Furió", en el que estará en disputa la copa "64º aniversario"; seguirá a las 16, con fútbol de veteranos entre los equipos de "Rodeo" y "Km. 11", jugándose por el trofeo "Challenge" y concluirá en las mismas instalaciones del club Guaymallén, a las 22, con baile y elección de la soberana del 64º aniversario.

Al día siguiente, 3 de octubre, los actos centrales se cumplirán en plaza "Rufino Ortega", de Km. 11. A las 8, disparo de bombas; a las 10, recepción de autoridades: izamiento del pabellón nacional; Himno Nacional; misa de campaña; lectura de la resolución por la cual se crea la Subcomisaría de Rodeo de la Cruz; bendición de las instalaciones de la Subcomisaría; palabras de un representante policial; conceptos del presidente de la cooperadora policial y desfile cívico-policial. Luego, a las 12.30, en el club Guaymallén almuerzo criollo y, desde las 15, exhibición de la Compañía de Canes; de la Dirección de Bomberos y del cuerpo motorizado de la Dirección de Tránsito y Transporte.

Concierto

GUAYMALLEN. — La dirección municipal de Cultura y Relaciones Públicas ofrecerá en el salón de actos del Instituto "Leonardo Murialdo", en avenida Bandera de los Andes 4439, Villa Nueva, el 29, a las 21, un concierto sinfónico a cargo de la Agrupación Sinfónica de Mendoza que dirige el maestro Carmelo Duci.

La programación contempla en su primera parte: "Egmont" (obertura) de Beethoven; "Nocturno", de L. Buchardo; "Suite Lírica", de E. Grieg, con Pastoral; Marcha Noruega, Nocturno y Marcha de los Enanos. Posteriormente, "Sinfonía Nº 8 en Si menor" (inconclusa), de F. Schubert; "Caballería Rusticana", intermezzo, de P. Mascagni y "Obertura Solemne 1812", de P. Tchaikowsky.

La actuación de la Agrupación Sinfónica de Mendoza es organizada por la dirección municipal de Cultura y Relaciones Públicas y auspiciada por el Ministerio de Cultura y Educación, Subsecretaría de Cultura y Dirección de Acción Cultural de la Provincia.

Luján

Habrá corte de energía en 4 distritos

LUJAN. — La Dirección Provincial de Energía comunicó que será interrumpido el servicio eléctrico el lunes desde las 8 hasta las 13.

La interrupción afectará en su totalidad a los distritos de Ugarteche, Nueva Colonia, Colonia Cano y Anchoris.

Esta medida se adopta en razón de tener que realizar Agua y Energía Eléctrica, mantenimiento de equipos en la estación transformadora, aprovechando la Dirección Provincial de Energía para efectuar mantenimiento de redes en esas zonas.

Las Heras

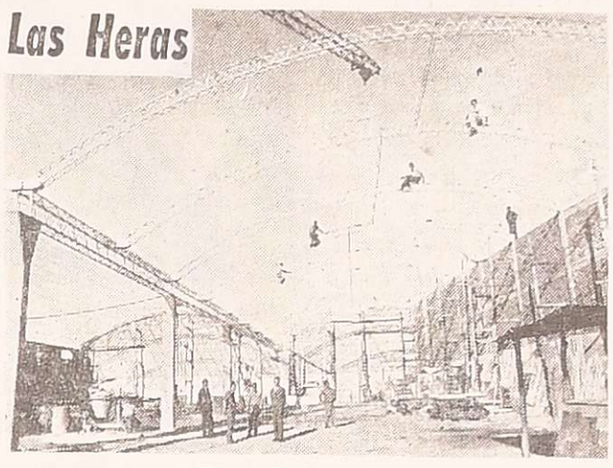

El estado de la obra

Construcción de un tinglado

LAS HERAS. — El intendente municipal, vicecomodoro (R) José María Pellegrini, inspeccionó la obra en construcción de un tinglado ubicado en el corralón municipal. Fue recibido por el ingeniero Ernesto Chávez, a cargo de la conducción de la obra, quien impuso al jefe comunal sobre la marcha de aquella.

La construcción total del tinglado cubrirá 2.600 metros cuadrados, y se ha cumplido la primera etapa, constante de 1.600 metros cuadrados, que comprende los cierres perimetrales con sus correspondientes arcos y líneas de suspensión. Próximamente serán colocadas las chapas del techo.

La concreción de esta obra dará solución a un antiguo problema comunal. En ella funcionará el taller de mantenimiento y reparación del parque automotor, oficinas, depósito, lavadero y guarda de vehículos. La obra es ejecutada integralmente con obreros municipales.

El 30 vence el plazo para pagar sin indexación

LAS HERAS. — Informaron las autoridades municipales, que los contribuyentes deberán regularizar las deudas que por distintos conceptos mantienen con la Comuna, para evitar los gastos, recargos, molestias y pérdidas de tiempo, emergentes de la puesta en vigencia de la indexación. Los contribuyentes en mora deberán concurrir a la Dirección de Rentas del municipio a regularizar su situación antes del 30 del corriente.

El Departamento Ejecutivo, ha dispuesto como fecha de aplicación de la actualización de deudas —indexación—, el 1º de octubre, pasada esa fecha, se aplicarán las medidas establecidas en la ley provincial 4074. El régimen de actualización previsto por ese cuerpo legal, es de aplicación general y obligatoria sin perjuicio de los intereses, recargos por mora, multas y demás accesorias legales correspondientes.

Hasta el 30 del corriente se cobrarán sin recargo los servicios municipales que se hagan efectivos por anualidad completa. Para quienes optaron por el pago trimestral, el vencimiento del tercer trimestre ocurrirá el 30 del actual. Las deudas impagas a la fecha del vencimiento, serán indexadas y sobre el monto actualizado, se aplicarán los recargos por morosidad.

Lavalle

La farándula estudiantil se hará hoy

LAVALLE. — Como parte del programa preparado para la Semana de la Juventud, organizada por el colegio secundario "Nuestra Señora del Rosario" y la escuela Técnico Agraria B. T. 15 del distrito Costa de Araujo, hoy tendrá lugar en ese distrito, la farándula estudiantil. Los carros alegóricos recorreran las siguientes calles: Alem, Belgrano, San Martín, Godoy Cruz, Doctor Moreno hasta Belgrano, donde se producira la desconcentración.

Participarán de esta farándula establecimientos educacionales del departamento, que posteriormente presentarán sus candidatas al cetro de la Semana de la Juventud, en una reunion danzante que dará comienzo a las 22, en las instalaciones de la escuela nacional Nº 94. La programación incluye diversas actividades deportivas. Concluirá el 2 de octubre, con la elección y coronación de la reina de la juventud, acontecimiento que tendrá lugar en las instalaciones del Cicles Club Lavale de la Villa Cabecera.

Gustavo Andre

Con una serie de actos desarrollados en las instalaciones de la escuela provincial "Ramón Arrieta", se dio término a la "Semana de la Juventud", organizada por las comisiones periescolares del establecimiento. Se llevaron a cabo justas deportivas y fue servido un almuerzo a la criolla, amenizado por el cuerpo de bailes de la escuela de Damas de la Municipalidad, bajo la dirección de los profesores Aníbal Fernández y Teresa Silva.

Donarán una bandera a la escuela Nº 324

LAVALLE. — El Club Argentino de Amistad y Servicio "Martín Fierro", sección Mendoza, donará una bandera de ceremonia a la escuela Nº 324 "Félix Salvatierra".

El acto tendrá lugar en el local del mencionado establecimiento, el lunes a las 12.

Despedida a una docente

LAVALLE. — En un acto llevado a cabo en la escuela "Juana de Ibarbourou", se ofreció una despedida a la señora María I. R. de Parrilla, docente del establecimiento, que se aleja de sus funciones para acogerse a los beneficios de la jubilación.

Asistieron el intendente municipal, señor Carlos Andrés Minoli, su esposa, señora María Ayala; la inspectora técnica, señora Josefina M. de Echeverría; directora de la escuela, señorita Berta Farias, personal docente, alumnos y miembros de las comisiones periescolares.

Charlas sobre educación para la salud

LAVALLE.— El Departamento de Extensión Universitaria y la Municipalidad ofrecerán hoy, a las 16.30, en la sede de la comuna una serie de audiovisuales sobre los siguientes temas de educación para la salud: Poliomielitis, Intoxicaciones Alimentarias y Hepatitis Viral Aguda.

Las charlas explicativas estarán a cargo de los doctores Raúl Burgos, docente de la cátedra de Higiene y Medicina Preventiva de la Facultad de Ciencias Médicas de la UNC., y Jorge Simón, coordinador de la Sección Ciencias del Departamento de Extensión Universitaria.

Godoy Cruz

Visitará hoy un barrio el intendente

GODOY CRUZ. — Especialmente invitado por las autoridades de la Cooperativa de Vivienda "8 de Diciembre", hoy a las 12.30, el intendente municipal, efectuará una visita a las obras del barrio que construye la entidad.

El capitán (RE) Osvaldo Enrique Galli concurrirá acompañado por el jefe del Departamento Acción Social y Uniones Vecinales de la municipalidad, señor Carlos Gil y, junto con autoridades provinciales del Ministerio de Bienestar Social, recorrerán la zona donde se están construyendo 6 monobloks de 3 plantas, de 12 departamentos cada uno.

Las 72 unidades habitacionales de 2, 3 y 4 dormitorios, están ubicados en calle Carola Lorenzini y Zanjón Maure, del distrito Villa Marini.

Sociales

Casamiento. GODOY CRUZ. — En la parroquia de San Marón será bendecido hoy el casamiento de la señorita Silvia Inés Parisi con el señor Oscar Leonardo Godoy.

Apadrinarán la ceremonia religiosa el señor Fernando López y la señorita Fanny M. Riveros.

San Luis

Llega hoy el ministro de Bienestar Social

BUENOS AIRES, 24. (Télam). — El ministro de Bienestar Social de la Nación, contralmirante Julio Juan Bardi, viajará mañana en un avión Guaraní de la Fuerza Aérea Argentina, con destino a la provincia de San Luis, cumpliendo otra etapa de su programa de giras al interior del país, para constatar los requerimientos y problemas regionales.

Será acompañado por los secretarios de Estado del Menor y la Familia y de Vivienda y Urbanismo, doctor Florencio Varela y arquitecto Máximo Alberto Vázquez Llona, respectivamente, y de otros funcionarios de las distintas áreas del ministerio.

El contralmirante Bardi pernoctará en la citada provincia, previéndose su retorno a esta capital pasado mañana, en horas de la tarde.

Laboratorio móvil para temas agrarios

SAN LUIS. — El Laboratorio Central Agropecuario —que depende de la Subsecretaría de Asuntos Agrarios— hizo saber que el laboratorio móvil de esa repartición ha iniciado en las localidades de Naschel y La Toma, planes específicos de trabajo.

En ambas localidades procederá a extraer sangre de los animales destinados a la producción lechera y realizar control de brucelosis. Estas determinaciones servirán para evaluar las posibilidades productivas.

Piden aumento en tarifas de transporte

SAN LUIS. — La Cámara Empresaria de Transportes ha elevado una nota al titular de Comunicaciones y Transportes de la Provincia. Se peticiona la autorización para aumentar en un 25 por ciento las actuales tarifas de pasajeros de corta, media y larga distancia.

El pedido de incremento está basado en "los aumentos observados en los distintos rubros de los elementos que deben utilizarse en el transporte público de pasajeros". Agrega que ello "está acarreando serios quebrantos económicos de un tiempo a esta parte a todas las empresas que prestan servicios dentro de nuestra provincia". Remarcan también los firmantes de la nota que los anteriores aumentos de tarifas autorizados "no han sido, en la mayoría de los casos, equivalentes, en sus porcentajes, a los del orden nacional, llegando, en razón de ello "a existir elevadas diferencias en algunas rutas que son servidas por servicios provinciales e interprovinciales, cosa que resulta totalmente curioso en especial para aquellos pasajeros que deben utilizar distintos servicios para un mismo recorrido".

Esta nota es actualmente objeto de estudio por parte de las autoridades provinciales, en el área específica, quienes, oportunamente harán conocer su decisión.

Dirigirá el gobernador un mensaje el 29

SAN LUIS — El gobernador de la provincia, brigadier (R) Hugo Raúl Marcilese, dispuso prorrogar hasta el 29, a las 19, la lectura de su mensaje relacionado con los seis primeros meses de gestión de gobierno.

Fundamenta esta medida en que la fecha prevista originariamente es próxima a la difusión del mensaje del presidente de la Nación, teniente general Videla y que, hoy nuestra ciudad capital recibirá la visita del ministro de Bienestar Social de la Nación, contralmirante Julio J. Bardi.

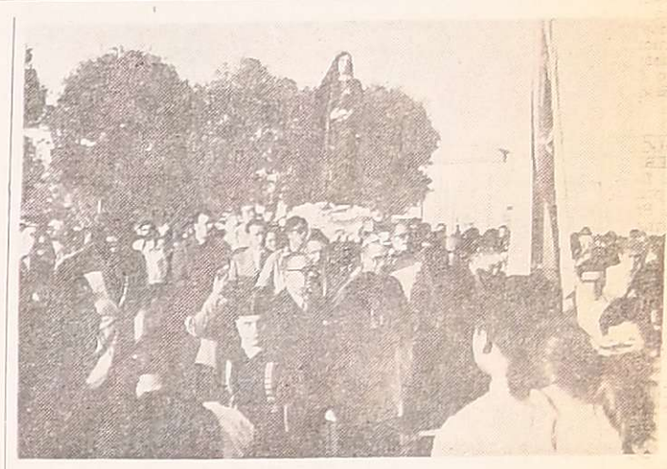

Procesión con la imagen de la santa patrona

En Concarán realizaron festejos patronales

SAN LUIS. — Con unción Concarán celebró su fiesta patronal en honor de Nuestra Señora de los Dolores, presidida por el obispo diocesano, monseñor Juan Rodolfo Laise, y en representación del gobernador de la Provincia, el subsecretario de Gobierno y Culto, doctor Raúl Alberto Segura.

En horas de la tarde, arribaron a Concarán el subsecretario de Gobierno y el obispo monseñor Laise, quienes fueron recibidos por el intendente municipal Italo Sergiani; el jefe de la Unidad Regional Tercera, comisario inspector Ernesto Fernández, el juez de Paz, señor Julio Argentino Pereyra, el fiscal del Juzgado del Crimen, doctor Eduardo Barrera; presidente y secretario de la comisión "Nuestra Señora de los Dolores" señores Isidoro González y Juan Villegas, respectivamente.

Para dar la bienvenida a las autoridades dirigió la palabra, en el atrio del templo, la señora María Piedad Sánchez de Nievas.

Misa

Terminados los conceptos de bienvenida, las autoridades ingresaron al templo para asistir a la misa solemne. En esta oportunidad concelebró el obispo con los curas párrocos de Concarán y de Tilisarao, presbíteros Pedro Vega y Marcos Ochoa, respectivamente como así también con el predicador, padre José González Caro.

Durante la homilía, monseñor Laise se refirió al regocijo espiritual con que Concarán honra en su día a la patrona Nuestra Señora de los Dolores. Pidió una gracia especial por ese pueblo, familia, autoridades, por cada una de las personas y todo lo que está unido a ellas tales como el trabajo del campo y el comercio. Seguidamente imploró para que el pueblo de Concarán mantenga una verdadera fe, cada día, y que esa fe sea luminosa, penetrante, "para que no llegue a contentarse con ver las cosas con la visión de los ojos humanos, sino con los de la fe que en este momento de la historia el Señor pide una respuesta en esa labor mancomunada en el bien del pueblo, la provincia, la nación y el mundo".

"No es con la hoz y el martillo, ni con el fusil y la metralleta que se conseguirá la liberación de los pueblos, sino con la fe puesta en María, madre de todos los pueblos que está implorante ante los pies de Cristo".

Mesa de trabajo en la Dirección de Cultura

SAN LUIS. — La Subsecretaría de Educación y Cultura de la Provincia autorizó a la Dirección de Cultura para constituir una mesa de trabajo en el área del Departamento de Investigaciones, Biblioteca y Publicaciones, que tendrá a su cargo el cumplimentar la solicitud de la Facultad de Ciencias Naturales y Museo de la Universidad Nacional de La Plata, sobre el tema: Estudio Integral del Venado y Ciervo de las Pampas.

La mesa de trabajo se halla integrada por los doctores Hipolito Saá, de la Junta de Historia de San Luis; Fernando J. Peci, presidente de la Academia de Ciencias y Humanidades de San Luis; la profesora Stella Mareque de Auche, secretaria de la academia; el señor José Colombo Battaglia, titular de la dirección de Recursos Naturales de la Provincia, y el coordinador del Departamento aludido de la Dirección de Cultura.

Normalizarían situación de una empresa textil

SAN LUIS, 24 (Télam). — "La situación en la empresa Confecciones San Luis (de Annan de Pergamino) puede normalizarse totalmente en los próximos días", dijeron aquí voceros oficiales, al tiempo que se anunciaba esta noche el levantamiento, por parte del gobierno de la Provincia, del pedido de captura que pesaba sobre los directivos locales de la firma, señores Miguel Angel Ubillos y Roberto Angel Bottini.

El gobierno provincial dispuso también el retiro de los precintos de las puertas de acceso al edificio de la empresa. La orden de captura de los directivos había sido librada el viernes último por el Ministerio de Gobierno. Ubillos y Bottini debían informar sobre las causas que motivaron la no reanudación de tareas en los talleres de Confecciones San Luis, paralizados desde el 13 del actual.

La clausura de las puertas de acceso al edificio de la firma fue dispuesta por las autoridades provinciales, en razón de no poderse ubicar a los directivos "y a los efectos de preservar los bienes de la empresa".

Las actuaciones fueron giradas a la justicia federal, que debe expedirse ahora sobre la posible violación por parte de la empresa, del artículo 13 de la ley 21.400. Dichas actuaciones, de acuerdo a lo informado por el Ministerio de Gobierno, están radicadas en el juzgado federal de esta capital provincial.

El titular de la empresa, señor Adolfo Annan, había explicado anoche las causas que motivaron la suspensión de actividades por parte de la firma, indicaron los voceros. El industrial fue recibido por el subsecretario de Turismo, Industria y Minería, doctor Julio César Jaunarena, y el delegado del Ministerio de Trabajo de la Nación, capitán Eduardo Funes.

El señor Annan habría expresado que aguarda del Ministerio de Economía de la Nación, "la aprobación de los beneficios que le corresponden a la empresa y que otorga la ley de radicación de industrias en el interior del país".

La semana pasada, el gobernador, brigadier (RE) Hugo Raúl Marcilese y el titular de Economía, Ingeniero Néstor Eduardo Silva, realizaron gestiones ante el gobierno nacional "a fin de agilitar los trámites radicados en la secretaría de Desarrollo Industrial y que se traducirán en los beneficios que otorga la mencionada ley".

Zona Este

Rivadavia

En el 59º aniversario de la Escuela Normal

RIVADAVIA. — La Escuela Normal Nacional Superior "República de Chile" de esta ciudad, recordó el 59º aniversario de su creación y coincidentemente realizó un homenaje a la república hermana de Chile en otro aniversario de su independencia.

A la ceremonia realizada al efecto en el patio del establecimiento asistió el intendente municipal, señor Naser Mansur, el director, profesor Francisco Tolosa; vicedirectora señora Gladys Jardel de Brown; director de la Escuela Nacional de Comercio, profesora Mercedes Sánchez; señor Ramón Fernández del Rotary Club Rivadavia, entidad representante de los rotarios chilenos, cuerpo de profesores y alumnos.

Para abrir el acto hicieron su entrada para presidir la ceremonia las banderas de la Argentina y Chile portadas por los abanderados del ciclo secundario.

Con posterioridad se entonaron las estrofas del Himno Nacional y seguidamente se hizo lo propio con la canción patria del país trasandino.

Para referirse a la fecha patria chilena dirigieron la palabra la alumna Silvia Durigutti y el estudiante Mario Fernández de tercer año.

Por su parte, la estudiante de primer año del magisterio, Marina Ibáñez dio lectura al detalle cronológico de la escuela desde su creación en 1917.

El coro escolar interpretó a continuación la canción chilena "Río Río" y la alumna de primer año magisterio Susana Molina recitó una poesía alusiva tras lo cual el conjunto de guitarras del centro educacional dirigido por la docente Nidia Bonani de Neri interpretó la canción indígena "Malaika".

Se preparan los actos del Día de la Hispanidad

RIVADAVIA. — La Asociación Española de Socorros Mutuos de esta ciudad, se encuentra preparando los actos que, con motivo de festejarse el próximo 12 de octubre el Día de la Hispanidad se realizarán en este departamento.

Según se adelantó, la entidad ha organizado para el 9 de octubre una cena de camaradería que será seguida de una reunión danzante a realizarse en las instalaciones de la entidad situada en esta ciudad, a partir de las 21.30.

Las tarjetas para participar de esta comida se reservan en casa Sánchez, en su local de Galería Centorbi de avenida San Isidro, o al teléfono 42923 de Rivadavia.

San Martín

Desde hoy se exponen obras de José Martí

SAN MARTIN. — En la Petite Galerie, de Balcarce 120, se inaugurará hoy, a las 19, una exposición de obras de José Martí.

Entre las que estarán en exhibición, figuran "Naturaleza Muerta", "Cacharro y frutas", "Cardos", "Vegetaciones", "Arboles", "Alamos y Montañas", "Campo de girasoles" y una serie del Valle de la Luna.

El artista es mendocino y egresó de la Escuela Superior de Bellas Artes de Mendoza con el título de profesor de dibujo y pintura.

Ha realizado un total de 20 exposiciones individuales y ha participado en más de 200 colectivas. Sus obras se han expuesto en nuestro país, Chile, Brasil y Canadá.

Durante su carrera artística logró importantes premios instituidos por organismos locales y nacionales.

Aniversario de la Casa de Italia

SAN MARTIN. — Esta noche celebrará otro aniversario de su fundación la Casa de Italia, de este departamento.

En la sede social de la entidad, a partir de las 22, se realizará una cena y luego habrá una reunión danzante que culminará con la elección de la Reina Casa de Italia.

Actuará una orquesta típica y un conjunto femenino de patinaje artístico.

También se rendirá un homenaje a los socios fallecidos.

La Paz

Finalizan los festejos estudiantiles

LA PAZ.— Organizados por alumnos de la Escuela Técnica Agraria BT 4, se celebran en este departamento los festejos estudiantiles, con la participación de jóvenes de distintos establecimientos.

Los alumnos de 3er. año A y B., organizaron un campeonato intercolegial de fútbol del que participaron equipos de la Escuela Técnica BT 4; Misión Monotécnica Nº 30 y de Comercio Nº C 6, que se desarrolló en el estadio municipal.

Con un almuerzo estudiantil se festejó el advenimiento de la primavera, el domingo último y el 21 se realizaron paseos. En horas de la noche una caravana recorrió las calles de esta villa.

Los alumnos de 5º año, por su parte tuvieron a su cargo la organización de competencias de ajedrez, ping-pong, juego de damas, carreras de patines, concursos de vestimentas típicas y un campeonato de vóley masculino y femenino.

Hoy, se desarrollará el baile estudiantil, en cuyo transcurso se elegirá a la Reina de la Primavera y mañana se llevará a cabo la tradicional farándula, que recorrerá las calles céntricas de esta villa. A su finalización en la plaza departamental se realizará un fogón estudiantil, durante el cual serán entregados los premios a los ganadores de las distintas pruebas y competencias de la semana.

Quedó constituido el Club de Caza y Tiro

RIVADAVIA. — Recientemente se ha formalizado en este departamento el Club Deportivo de Caza y Tiro Rivadavia.

En las instalaciones del Club Mariano Moreno, cedidas para ese fin, tuvo lugar una reunión de entusiastas del deporte de referencia, durante la cual se procedió a la formación de la nueva entidad y elección de sus primeras autoridades. Forman la comisión directiva, Hugo Furlani, como presidente; vicepresidente. Manuel García; secretario, Enrique Williams Escudero; prosecretario, Roberto Sánchez; tesorero, Guillermo Ronco; vocales titulares, Ernesto Román Liberal, Carlos Trómer, José Cabrera y Rodolfo Antonio Bastán; suplentes, Juan Carlos Aricó, Esteban Victorio Maron, Oscar Lorenzo Lomellini y Eduardo Antonio Catena. Se desempeña como síndico el contador público nacional Jorge Egües.

Metas

Las metas y objetivos fijados por ese grupo de deportistas y que tratarán de encauzar a través de la novel asociación deportiva son, entre otras, la difusión de la práctica de tiro y de la caza en forma profesional. En este orden, se proponen brindar el más amplio apoyo a las autoridades competentes para contribuir a la preservación de distintas especies de la fauna provincial, amenazadas en la actualidad debido a la incesante labor depredadora del cazador furtivo.

Como toda organización, la entidad deportiva necesitaba de un predio donde realizar a corto plazo las obras físicas que den destino a la sede social y otras instalaciones. Habiendo tomado conocimiento de este acontecimiento y la necesidad existente en este orden, el industrial Domingo Catena donó en forma inmediata el terreno necesario. La propiedad está situada en el distrito La Libertad, frente a la ruta provincial 68 que conduce al embalse El Carrizal y consta de 5 hectáreas dotadas de un importante sector forestado con eucaliptus. Allí, y de acuerdo al apoyo que se preste a través de empresas, vecinos, simpatizantes y la comunidad en general, se realizarán las primeras obras. Prioritariamente se procederá a la parquización total del predio para proseguir luego con la construcción de pedanas para tiro al vuelo, líneas de tiro para aire comprimido calibre 22, siluetas olímpicas e instalaciones para el desarrollo de actividades de arquería, y una pileta de natación. Para los trabajos de preparado del terreno ya se cuenta con el apoyo indispensable que han prometido empresas de la zona, que enviarán al lugar sus máquinas.

Agasajo

El Club Deportivo de Caza y Tiro Rivadavia de reciente fundación en esta ciudad, brindó un agasajo al señor Domingo Vicente Catena, con motivo de la donación que ese industrial concretó en favor de la entidad y que ha consistido en un terreno de 5 hectáreas que será destinado a funcionamiento del nuevo club.

La demostración consistió en una cena que fue servida en las instalaciones del Club Mariano Moreno y contó con la participación de los miembros de la comisión directiva del Club de Caza y Tiro, encabezados por su presidente, señor Hugo Furlani.

Notas sociales

Cumpleaños. — RIVADAVIA. — El 2 de octubre cumplirá 15 años la señorita Vilma M. Vargas. Con tal motivo sus padres la agasajarán con una reunión social que se realizará en Casa de España de esta ciudad.

Valle de Uco

San Carlos

Se dictarán cursos de capacitación

SAN CARLOS. — La dirección de la escuela Nº T-6 "Juan Martínez de Rozas" informó sobre la habilitación de diversos cursos de capacitación. Invitó a jóvenes y adultos a registrar su inscripción en la secretaría del establecimiento, de 13.30 a 18, sita en calle José Néstor Lencinas Nº 625 de la villa cabecera.

Las clases para arte culinario, se dictarán todos los lunes de 18.30 a 21, iniciándose el 27. Los cursos de manualidades darán comienzo el 30 de 18 a 20 todos los jueves y los correspondientes a corte y confección, cuyas cátedras se proporcionarán a los inscriptos los miércoles y viernes de 18 a 20, comenzarán el 29. Las clases, en todas las especialidades, son gratuitas.

Otro barrio entregará AMSA el 3

SAN CARLOS. — La Junta ejecutiva de la Asociación Mutual de Suboficiales y Agentes de la Policía de Mendoza (AMSA) comunicó que el 3 de octubre serán entregadas a sus adjudicatarios las unidades habitacionales del barrio que la institución hizo construir en este departamento.

El acto, al que asistirán autoridades del gobierno provincial, se realizará en la calle 25 de Mayo, a partir de las 11.30.

Se atenderá a los regantes en La Consulta

LA CONSULTA (San Carlos). — Una comisión especial del Departamento General de Irrigación atenderá en este distrito, por última vez, el 27, de 8.30 a 19.30, todo lo relacionado con la recepción de planes de pago y asesoramiento sobre temas de riego.

Cabe recordar que se encuentran en vigencia los planes de pago para abonar pensiones de riego de ejercicios vencidos y de 1976, con vencimiento indefectible el 30 de este mes.

¡GRACIAS!
Espíritu Santo
POR EL FAVOR RECIBIDO
M. R.
25|9|C|303|25|9

GRACIAS
Espíritu Santo
POR LOS FAVORES RECIBIDOS
R. S. A. O.
25|9|C|338|25|9

¡GRACIAS!
Espíritu Santo
POR EL FAVOR RECIBIDO
B. Y. L.
25|9|C|923|25|9

ANIBAL MOLINA SIMONOVICH

Q.E.P.D.

Falleció el 27-VIII-1976.

Su esposa, hijas, hijos políticos, nietos, biznieta y hermanos agradecen profundamente a la Comunidad Salesiana de Eugenio Bustos, R. P. Cerialli, Sr. Intendente de San Carlos, Don Pedro Notti y personal administrativo y obreros de esa Municipalidad; Inspector Técnico Escolar; personal directivo y docente, comisión Cooperadora, Club de Madres y Centro de Ex-Alumnos de las escuelas provinciales "Bernardo Quiroga" y "Pedro Molina Manríquez"; personal del Distrito Centro y de la 13º Seccional de Vialidad Provincial; a Bodegas y Viñedos La Celia; Comisión Pro-Templo San Carlos: Cuarto Juzgado de Instrucción de Mendoza y Juzgado de Paz La Consulta; Club de Leones San Carlos y Rotary Club Rivadavia y a todas aquellas personas que hicieron llegar sus condolencias, asistieron al velatorio y acompañaron sus restos e invitan a la misa que en sufragio de su alma se rezará el domingo 26 a las 10 horas, en el Colegio Don Bosco de Eugenio Bustos.

25|9|C|238|25|9

FIESTAS Y REUNIONES inolvidables
SALONES Lucero
AMBIENTES SUNTUOSOS
EXOTICOS JARDINES
CASAMIENTOS
CUMPLEAÑOS
CONVENCIONES
DESFILES
BDRA. DE LOS ANDES 921 SAN JOSE
ADM.: 9 DE JULIO 1138 - CDAD. TEL. 231210

Seleccionada para el Festival Internacional de Cine de San Sebastián 1976

EASTMANCOLOR
PROHIBIDA MENORES 18 AÑOS
Graciela Borges
Luis Brandoni • Lautaro Murua
SOLA
HOY estreno nuevo cine LAVALLE

ULTIMOS DIAS del EXITO..!
VUELVEN!! LOS COMICOS DE AMERICA Y LA SUPER VEDETTE!!!
ALBERTO OLMEDO - JORGE PORCEL
SUSANA GIMENEZ

LOS HOMBRES PIENSAN SÓLO EN ESO
PROHIBIDA MENORES DE 18 AÑOS
HOY CINE TEATRO CONDOR
25|9|F|25|9

HOY TRASNOCHE ROXY
Sensacional Estreno
CRITICAS FORMIDABLES PARA UN FILM QUE SE "ROBA" LA PLATEA
LA NACION "Agradará a toda clase de público. Film curioso, atrayente, llega a hechizar".
CLARIN "Ladrón, marido, amante... Y ADEMAS EXCELENTE..."
LA RAZON: "Humor y Poesía en original historia. Excelente labor... Muy buena...!"
LA OPINION: "Admirable film... Un director excepcional.

"ladrón, marido y amante"
PROHIBIDA MENORES 18 AÑOS eastmancolor
MARLENE JOBERT
GERARD DEPARDIEU
Un film de CLAUDE GORETTA

HOY EXITO
TEATRO CITY

SOPHIA LOREN
CHARLTON HESTON
EL CID

2ª SEMANA
cine GRAN REX
MARILINA ROSS
JUAN JOSE CAMERO
en
PIEDRA LIBRE
un film de
LEOPOLDO TORRE NILSSON
con
LUISINA BRANDO MECHA ORTIZ
Sobre una historia original de BEATRIZ GUIDO
EASTMANCOLOR

Concierto del coro del Club de Regatas

Hoy, a las 12, en el aula magna de la Facultad de Arquitectura y Urbanismo de la Universidad de Mendoza, dará un concierto el coro del Club Regatas de Mendoza. Con dirección de la profesora María Lucía Munafó de Vallesi se podrá escuchar el siguiente programa: "Duc Villone del fiore" de Filippo Azzaiolo; "Sicut cervus" de Giovanni da Palestrina; "Si abra en este baldres" (flauta: Patricia Da Dalt y flautín, Jorge de la Vega) de Juan de la Encina; "Ave María" de Max Baumann; "De viejas canciones de amor" de Johanes Brahms; "Epitafio para la sepultura de Sancho Panza" de Rodolfo Halffter; "Torut aszik a cigany" de Kolday Zoltán; "Himno" de Eduardo Grau; "La huella" de Rubén Umbiztondo; "Platerito" de Damián Sánchez; "My Godis a rock" (solista: Tomás Krznoblocki), negro spiritual con versión coral de Parker Shaw y "There is this need" de U. C. Warnock.

Recital de piano en Radio Nacional

Hoy, a las 20, en la sala auditorio de Radio Nacional Mendoza, Emilio Civit 460, el Instituto de Cultura Musical Iniesta-Corma ofrecerá un recital de música con obras de autores franceses.

La pianista Giocasta Corma interpretará piezas de Debussy, Faure, Milhaud y Ravel.

El público tendrá libre acceso al auditorio.

Dos recitales en Cultura Hispánica se ofrecerán hoy

El tenor Octavio Fernando Aceves

Dos recitales se ofrecerán hoy en el Instituto Cuyano de Cultura Hispánica, Aristides Villanueva 389, Mendoza. El primero tendrá lugar a las 19.30 y estará a cargo del tenor Octavio Fernando Aceves y la pianista Aída Poj.

Interpretarán las siguientes canciones españolas antiguas recogidas y armonizadas por Federico García Lorca "Anda Jaleo", "Los mozos de Monleón", "Las morillas de Jaén", "Romance de Don Boyso", "Los reyes de la baraja", "Nana de Sevilla" y "Sevillanas del siglo XVIII". En la segunda parte se hará escuchar "Vittoria, mio coro", de Carissimi; "O cessate di piagarmi", "Nel cor piu non mi sento", de Paisiello; "Elegie", de Massenet; "Nur, wer die shnsucht kennt", de Tchaikowsky; "Still wie die nacht", de Bohm y "Ich liebe dich", de Grieg.

Uno de los trabajos de Chipo Céspedes

Esculturas y dibujos exponen Céspedes y Day

Una muestra conjunta de Chipo Céspedes y Roberto Day fue habilitada ayer en el Instituto Cuyano de Cultura Hispánica, Aristides Villanueva 389, Mendoza. Los artistas fueron presentados por Andrés Cáceres.

Organizan el Instituto Cuyano de Cultura Hispánica y el Círculo Cultural Femenino Hispano Argentino de Mendoza y auspicia la Dirección de Acción Cultural de la Provincia.

Chipo Céspedes exhibe veintiuna esculturas en cerámica y un dibujo. De sus numerosos premios mencionamos los siguientes: primero de dibujo del Salón de Estudiantes de Bellas Artes en 1956, organizado por la Acción Católica Argentina y en el mismo año el primero de escultura del Salón Primavera de San Rafael; el primero de dibujo en el Primer Salón Bienal de Arte de la Provincia de Mendoza; el segundo de escultura en el Segundo Salón Bienal de la Provincia en 1962; el primer gran premio de dibujo otorgado por la Sociedad Rural Ganadera del Norte (Córdoba) y el segundo de escultura en el Salón Municipal de Mendoza.

Roberto Day. — Este joven artista mostrará quince obras en total, entre tintas, pasteles, y óleos.

Antes de su viaje a Europa, en 1972, realizó 15 exposiciones entre colectivas e individuales, obteniendo medalla de oro en el Salón de la Unión Comercial e Industrial de Mendoza. En Madrid expuso en el Colegio Sudamericano Nuestra Señora de Guadalupe, junto a otros artistas del continente. Desde abril de 1975 se encuentra de nuevo entre nosotros y pinta en el taller del maestro Ducmelic.

Funciones de teatro

Teatro Universitario.— Hoy, a las 22 y mañana desde las 21.30, en la sala de Las Heras 430, ciudad, el elenco de la Universidad Nacional de Cuyo ofrecerá la obra de Armando Discépolo "Stefano". Con dirección de Benito Talfiti actuarán Marcelo Duval, Estelvio Suárez Arfén, Luisa Gámez, Juan Palacios, Sergio Blanco, Josefina Otero, Raúl Farruche y María V. García.

Teatro para niños. — Mañana, a las 16, en la Cooperativa de Teatro Cuyo, Avenida San Martín 1327, ciudad, se ofrecerá la obra de creación colectiva "Magicosas de Chevelín" en un teatro destinado a los niños. Con dirección de Hugo Kogan actuarán Guillermo Carrasco, Jorge Rosas, Juan José Cáceres y Hugo Vargas.

"El Magnificat" de Bach, tema de una conferencia

La Asociación Filarmónica de Mendoza ofrecerá hoy, a partir de las 17.30, en la sala de música del Hotel Balbi, la última de las clases que dicta el profesor Eduardo Grau correspondiente al ciclo "Las categorías de la audición musical".

Ilustrada con obras completas que serán luego analizadas, se hablará del "Magnificat" de Juan Sebastián Bach.

Dos pintores cordobeses en el Automóvil Club

Hoy, a las 20, en los salones de la filial Mendoza del Automóvil Club Argentino, y con la colaboración de la filial La Falda de esa entidad, será inaugurada una muestra de óleos de los artistas cordobeses Gustavo Ortiz y Enrique Ulla. La muestra estará en exhibición hasta el 6 de octubre y podrá ser visitada libremente en horario de comercio.

Esta exposición es la primera que presenta la entidad mendocina, como iniciación de nueva etapa de su actividad societaria que alcanza igualmente a la actividad cultural.

Ultima actuación del coro de la Universidad

Otro concierto ofrecerá hoy, a partir de las 21.30, en el teatro Independencia, el Coro Universitario de Mendoza que dirige el profesor José Felipe Vallesi.

El repertorio es el siguiente: "Ascendió el Señor" de Jacobo Gallus; "Sobre tiernas hierbas" de Claudio Monteverdi; "He aquí murmurar las ondas" de Claudio Monteverdi; "El bello humor" de Giácomo Gastolgi; "Alabad al Señor todas las naciones", (motete) de Juan Sebastián Bach: órgano: Edith Peinado de Drago; "Vi dos hermosos ojos" (sopranos: Liliana de Urtiaga y Beatriz Fornabaio) de Paolo Fonghetti; "La roca de Elías", versión coral de Hairton; "Trío", (contralto, Silvia Laría; tenor, Ricardo Marino y bajo, Eduardo Zapata); "Mi Buenos Aires querido" de Carlos Gardel y Lepera, en versión coral de José F. Vallesi; "Buenos días mi corazón" de Orlando Di Lasso; "Carnavalito" con versión coral de Elifio Rosáenz; "Virgen de la Carrodilla", (doble coro) de Hilario Cuadros, con versión coral de José F. Vallesi, y "Bullerengue" de José A. Rincón.

La presentación la organiza la Asociación Amigos del Coro Universitario con la adhesión de la Dirección de Acción Cultural de la Provincia. Con este concierto el coro se despide de Mendoza por tener que actuar el 10 de octubre en el teatro Colón de Buenos Aires.

Las entradas están en venta en la boletería a 150 pesos plateas bajas y altas.

Lectura de una comedia se hará hoy

Hoy, a las 18, en el teatro de Cámara, Las Heras 430, Mendoza, se iniciará el ciclo anual de lectura de obras, correspondientes al seminario de autores noveles que dirige la profesora Alma Bressan.

En la oportunidad se ofrecerá "Los cadáveres vienen con tarjeta", de la autora novel Amí de García Lao.

La lectura estará a cargo de egresados y alumnos de la Escuela Superior de Teatro de la Universidad Nacional de Cuyo y el acceso del público es libre.

"Los cadáveres vienen con tarjeta" es una comedia en un acto que, a la vez de lograr humor, hace pensar en el matrimonio de nuestro tiempo.

HOY ACTUAN:
LA REVISTA DE LA RISA.
LOS TRES DE GUEMES.
UBEN VILLALBA
CHANGO BAGUALERO
y muchos más...
MENÚ:
—Empanadas caseras
—Pato a la naranja
—Pollo al limón
—Carne a la masa
—Locro criollo
Vino - Postre - Café.
EL ARRIERO
José V. Zapata 215
Gllén. - Mendoza
Tel. 245031 Reserve mesa.
25 9 F 32073 25/9

Premier HOY
El verdadero amor es hermoso y también es bello llorar

UNA VENTANA AL CIELO
MARILYN HASSETT - BEAU BRIDGES
Complementa:
"ENTRE DOS DESTINOS"
Joseph Bottons, Deborah Raffin
Prog. proh. men. 14 años
25|9|31076|26|9

Educación artística

Instituto Cuyano de Cultura Musical. — Tiene abierta la inscripción para los cursos de profesorado nacional de música y también la preparación para ingreso a diversas carreras de música. Informes e inscripciones de lunes a viernes, de 15 a 20, en Boulogne Sur Mer 1685, ciudad.

Canto y danzas nativas habrá en un festival

La Dirección de Acción Cultural de la Provincia organiza para mañana, a partir de las 10, en la sala del teatro Independencia, un festival folklórico a cargo de los profesores Pedro Báez, Sebastián Navarro, Teresa Silva y Aníbal Fernández. Alumnos de éstos ofrecerán números de danzas nativas, interpretaciones de guitarra y canto.

La entrada será libre.

Film sobre el espionaje, hoy en nocturna

Uno de los protagonistas

"El factor humano" se titula el film de espionaje que proyectará hoy a las 0.45 el Opera. El director es Edward Dmytryk y los actores principales George Kennedy, John Mill, Raf Vallone, Rita Tushingham y Barry Sullivan.

La crítica ha dicho de la película: "...dirigida por Dmytryk con su acostumbrada solvencia, en la que más allá del interés despertado por su formulación cinematográfica, se destaca la revelación del uso de las máquinas cibernéticas en materia de espionaje de alto vuelo. Similar importancia adquieren los aspectos más salientes de los procedimientos utilizados por el terrorismo internacional para el logro de sus fines".

Se rodó en colores con música de Ennio Morricone.

Complementa "Un respetable asesino".

"Ya soy mujer" en trasnoche del Lavalle

El Lavalle exhibirá hoy en trasnoche "Ya soy mujer", realización del destacado director español Manuel Summers. El film ha tenido éxito de público y crítica, y se inserta en la línea de lo anteriormente hecho por Summers: "No somos de piedra", "Aunque la hormona se vista de seda" y "Adiós cigüeña adiós".

"Ya soy mujer" se rodó en Eastmancolor con un numeroso elenco y su argumento puede sintetizarse así.

Celia es una adolescente que, con sus primeros escarceos amorosos simultáneos con cambios físicos propios de la edad, signos que la perturban y que, por la educación recibida y tradicionales costumbres, no se atreve a compartir con su madre. Entre sus compañeras de colegio, Celia se inicia en un mundo de íntimas confidencias.

Más tarde, sus primeros desengaños de adolescente, su amor platónico por un sacerdote, profesor del colegio, y un intento sexual frustrado, la van convirtiendo en mujer, al tiempo que su hermana, algunos años menor, comienza a entrar a su vez, en ese turbador e íntimo proceso del nacimiento de la mujer.

Espectáculo folklórico

Hoy, a las 17, en el teatro Independencia, habrá un festival de folklore que organizan alumnas de la Escuela B. M. 5 "Fray Mamerto Esquiú" de la capital.

Entre las danzas a interpretar figuran el escondido, la chacarera, gato; interpretaciones a guitarra por alumnos del profesor Báez y números de baile a cargo de alumnos del ballet folklórico del Colegio Universitario Central, con dirección de la profesora María Corina Selva de Rodríguez.

También actuará el coro de la Escuela Coral Nº 1 "Adela P. de Bosshardt", con dirección del profesor Luis A. Liberatore.

Una escena del film

UN NUEVO DIVERTTIMENTO
2 SHOWS TODAS LAS NOCHES
2 y 4 HORAS
20 CHICAS DE SALA
ESPECTACULAR STREP TEASSE
2 ORQUESTAS TIPICA Y JAZZ
ES EL NUEVO
SAXON'S club
GALERIA RUFFO

EL MESON DE LA CAZUELA
HOY a PEDIDO
Gran Cena Show
GRAN MENU
Precio Fijo $ 1.000
TODO INCLUIDO
Jamón crudo y cocido o matambre c/rusa, parrillada completa, paella, cazuela de mariscos, pollo c/papas, postres a elección, vino reserva, Villavicencio.
ACTUARAN LOS GRANDES DE MENDOZA:
LAS VOCES DE OTON' - LOS MANQUILLAN - LA REVISTA DE LA RISA - MARIANO MORENO - HUGO SALAS - TERESITA y EL PAMPEANO - LUCERIN y MARIA - HERMANOS OLGUIN y OTROS MAS..!
Godoy Cruz 370 - Tel. 258437
El Mejor Lugar
La Mejor Comida
El Mejor Show!!!
MAÑANA DOMINGO: Almuerzo para el grupo familiar, los niños no pagan.
25|9|F|31748|25|9

UNA CARTELERA EXCEPCIONAL
CONTINUADO DE 14.30 a 24 Hs. Y
TRASNOCHE
Y FUE ENTONCES CUANDO INTERVINO EL FACTOR HUMANO!

TECHNICOLOR
GEORGE KENNEDY JOHN MILLS
EL FACTOR HUMANO
(The human factor)
PROHIBIDA MENORES 14 AÑOS
COMPLEMENTA:
KIRK DOUGLAS JEAN SEBERG
"UN RESPETABLE ASESINO"
TECHNICOLOR PROH. MEN. 14 AÑOS
HOY GRAN CINE OPERA
DELIRANTEMENTE COMICA! MALICIOSAMENTE EROTICA...
perdidamente tuyo

color
ENRICO MONTESANO
BARBARA BOUCHET
PROH. MEN. 18 AÑOS
COMPLEMENTA:
ALAIN DELON CHARLES BRONSON
en su película consagratoria
ADIOS AL AMIGO
TECHNICOLOR
HOY GRAN CINE América

CINES Y TEATROS

CENTRO

AMERICA - Hoy, de 13.45 a 24 hs. "PERDIDAMENTE TUYO" y "ADIOS AL AMIGO".

CENTER - Hoy, de 14 a 24 hs. "AGENTE Nº 1" y "LA FUGA INCREIBLE".

CITY - Hoy, a las 14 a 24 hs. "EL CID". Ademas variedades.

CINEMA - Hoy, de 14 a 24 hs. "EL PRINCIPITO" y "AVENTURAS DEL OSITO PANDA" y "TARZAN Y EL MUCHACHO DE LA SELVA".

CONDOR - Hoy, de 14.30 a 24.00 hs. "LOS HOMBRES PIENSAN SOLO EN ESO" y "MI NOVIA EL".

LAVALLE - Hoy, de 14 a 24 hs. "SOLA" y "LA TREGUA". Trasnoche 0.45 hs. "YA SOY MUJER" y "LAS COSAS DE LA VIDA".

LUXOR - Hoy, de 14 a 24 hs "CAMA CON MUSICA" y "DOS LINDAS CHICAS EN MI PIJAMA".

OPERA - Hoy, 14.30 a 24 hs. "EL FACTOR HUMANO" y UN RESPETABLE ASESINO". Trasnoche 0.45: el mismo programa.

PREMIER - Hoy, de 14 a 24 hs. "UNA VENTANA AL CIELO" y "ENTRE DOS DESTINOS".

ROXY - Hoy, de 14 a 24 hs. "CONDUCTA INDECOROSA" y "A PLENO SOL". Trasnoche a las 0.45 hs. "LADRON MARIDO Y AMANTE" y "LOS CAMINOS DE KATMANDU".

GRAN REX - Hoy, cont. de 14 a 24 hs. "PIEDRA LIBRE" y "La hora de María y el pájaro de las plumas de oro".

SELECTRO - Hoy, a las 21 hs. "LAS LEYENDA DE LA CASA INFERNAL" y "LA ESPOSA MALDITA".

AUTOCINE BROADWAY - Hoy, 21.45 hs. "La carrera del siglo" y "Recuerdos del futuro". Trasnoche 0.45 hs. "Los amantes de Villa Florita" y "Hotel".

EL CERRO CINE AUTO - Hoy, a las 21 hs. "Tu me enloqueces" y "Lo bueno, lo malo y lo feo". Trasnoche 0.45 hs. "El caradura y la millonaria" y "Operación trueno".

GRAN AUTOCINE MENDOZA - Hoy, a las 21 hs. "Me llaman Trinity" y "Cinco locos en el supermercado".

TEATROS

U.N.C. Escuela Superior de Teatro, elenco de teatro universitario. - Obra: "Stefano". Teatro de cámara. Las Heras 430. Hoy a las 22. Mañana a las 21.30.

COOPERATIVA DE TEATRO CUYO - Mañana a las 16 hs. "Magicosas de Chevelín". Magia, titeres, juegos.

GODOY CRUZ

C.E.C. - Hoy 21 hs.: "La noche del hurto" y "Contracomplot".

PLAZA - Hoy, 21 hs. "Fanglo rey de las pistas" y "Las locas aventuras de Raby y Jacob".

SPOTSMAN - Hoy, 21 hs.: "Dos locos en el aire" y "Quiero besarlo señor".

GUAYMALLEN

ROMA - Hoy 21 hs.: "Quiero besarlo señor" y "Dos locos en el aire".

VICTORIA - Hoy 21.15 hs.: "Festival de la pantera rosa" y "La incomparable".

LAS HERAS

BELGRANO - Hoy 21 hs.: "Veracruz" y "Trapecio".

LUJAN

SOCIEDAD ITALIANA - Hoy 21 hs.: "Lo llamaban Sargento Azul" y "Pies planos".

MAIPU

ARGENTINO - Hoy, 21 hs. "El teléfono rosa" y "La muerte no tiene sexo".

IMPERIAL - Hoy, 21 hs. "El padrino 2ª parte" y "El pájaro loco". Trasnoche 0.30 hs. cambio programa.

PALMIRA

COLON - Hoy, a las 21 hs. "La agresión" y "Que importante es vivir". Trasnoche 0.45 hs. Cambio de programa.

SAN MARTIN

CERVANTES - Hoy, a las 21.15 hs. "Doc savage, hombre de bronce" y otro estreno. Trasnoche 0.45 hs. cambio de programa.

MAYO - Hoy, 21.15 hs. "Dos misioneros rebeldes" y otro estreno Trasnoche 0.45 hs. cambio de programa.

MONUMENTAL - Hoy, 21 hs. "Tigre de papel" y "Operación oro". Trasnoche 0.45 hs. sin cambio de programa.

RIVADAVIA

ALFA - Hoy 21.15 hs.: "Ultraje a la inocencia" y "El sol rojo".

DUCAL - Hoy 21.15 hs.: "Secreto oculto en el mar" y "Escalera de caracol".

LA CONSULTA

REAL - Hoy, 21.15: "Tu me enloqueces" y "Rolando Rivas taxista".

TUPUNGATO

ARTEMISIA - Hoy, 21 hs. "Partagnan el intrépido" y "El Conde de Montecristo".

SAN RAFAEL

IDEAL - Hoy, de 14 a 24 hs. "Comando suicida" y "El fin de Sheila".

AUTOCINE BROADWAY
TEL 226993
HOY 21 HS.
"LA CARRERA DEL SIGLO"
con Tony Curtis
"RECUERDOS DEL FUTURO"
Trasnoche 0.45 horas:
"LOS AMANTES DE VILLA FLORITA" y "HOTEL"
Rod Taylor
25|9|C|365|25|9

Notas Sociales

Casamientos

Se bendecirán hoy los siguientes casamientos:

De la señorita Hebe Moschetti y el señor Oscar Panozzo, a las 21, en la parroquia de Nuestra Señora de Luján. Serán padrinos los señores Heber Donato Moschetti y su señora Emma Nicolasa Bordón y Luis Francisco Panozzo y su señora Irene Angela Giacomelli.

—De la señorita María Cristina Tassi y el señor Juan Luis De Bona, a las 21.30, en la capilla del Colegio María Auxiliadora. Serán padrinos la señora Antonia Olguín de Tassi y el señor Domingo Tassi y la señora María Elena De Bona de Sánchez y el señor José Sánchez.

—De la señorita Lilian Grilli y el señor Roberto Sandoval, a las 21.30, en la parroquia de Nuestra Señora del Líbano, de San Martín.

—De la señorita Miriam Beatriz Rei Pego y el señor José Luis Ruiz Montalbini, a las 21, en la basílica de San Francisco. Serán padrinos el señor José Ruiz y su señora Aida Montalbini.

—De la señorita Carmen Nélida Rodríguez y el señor Luis Alberto Vasca, a las 21, en la parroquia de Nuestra Señora del Perpetuo Socorro, de Chacras de Coria. Serán padrinos el señor Guillermo Rodríguez y la señora Norma Isabel Vasca de Loncarich.

—De la señorita Ester Lidia Ruiz Millán y el señor Carlos César Capponetto, a las 21, en la parroquia Cristo Obrero, de Dorrego. Serán padrinos los señores Antonio Santos Ruiz y su señora Rosalía Francisca Millán Gatica y Salvador Tino Capponetto y su señora Lidia Briones.

—De la señorita Miriam Noemí Abraham y el señor Oscar Walter Díaz, en la basílica de San Francisco. Serán padrinos la señora Lucía Andino y el señor Oscar Samuel Díaz.

—De la señorita Celia Elvira Morales y el señor Carlos Miguel Sleiman, a las 21, en la parroquia de la Inmaculada Concepción, de La Consulta. Serán padrinos el señor Alejandro Sleiman y su señora Fatme de Sleiman.

—De la señorita Silvia Iris Parisi y el señor Oscar Leonardo Godoy, en la parroquia de San Juan Marón. Serán padrinos el señor Fernando López y la señora Fanny Rivero.

—De la señorita Alicia Luisa Montaña y el señor Osvaldo Ernesto Talquenca, a las 22, en la parroquia San Miguel Arcángel. Serán padrinos el señor Oscar Santos Portioli y su señora Sara Mercedes Montaña.

Compromiso

Fue formalizado en Buenos Aires el compromiso de la señorita Silvia Beatriz Insúa Welbers y el doctor José Antonio González.

Misa de aniversario

Con motivo de cumplir cuarenta años de matrimonio el señor Arturo Enrique Ahumada Estrella y su señora María Luisa Bernal, el padre Juan Bruza oficiará una misa de acción de gracias mañana, a las 11, en la capilla del Colegio San José de los Hermanos Maristas.

Demostración

En la residencia de la señora Marta Brugaletta Molinas de Herrera, las señoritas María Victoria Valentini, Leticia Gonzalez Moretti e Hilda Martínez ofrecieron un té a la señorita María Cristina Zavala Jurado, quien en breve contraerá matrimonio.

Misas impetratorias

Hoy, a las 19, en la capilla del Buen Pastor, se rezará una misa para rogar por la felicidad de la señorita María Cristina Zavala Jurado y del señor Alberto Luján Williams. El oficio es ofrecido por la abuela de la novia, señora Rosa Jurado de Zavala Ortiz.

—Para rogar por la felicidad de la señorita Raquel Beatriz Fernández y del doctor Alfredo Cattaneo, las señoras Cecilia Alcaraz de Fernández y Susana Arboit de Fernández mandarán oficiar una misa hoy, a las 19.30, en la capilla del Colegio María Auxiliadora.

Misas de acción de gracias

En la parroquia del Inmaculado Corazón de María, los hijos del señor Rolando Romairone harán oficiar una misa hoy, a las 20, para dar gracias por su restablecimiento y por el 60º aniversario de su natalicio.

—Con una misa de acción de gracias ofrecida por sus padres, que se rezará hoy, a las 20, en la iglesia de la Compañía de Jesús, celebrará sus quince años la señorita María L. Sacchi Berardini. Por igual motivo fue agasajada por sus familiares, en su residencia.

Beneficios

La Asociación Cooperadora del Hospital Emilio Civit, que preside la señora Angélica Suárez de Jofré, realizará un bingo de beneficencia el 9 de octubre, a partir de las 21, en el comedor de la Ciudad Universitaria. Este beneficio cuenta con el auspicio de la IV Brigada Aérea. Las tarjetas pueden solicitarse a la presidenta y a la señora Sonia Bostnic de Castro, teléfonos 217880/256245.

—A beneficio de las obras que atiende el Cuerpo de Voluntarias del Hospital Central, cuya presidencia ejerce la señora Rosa Mathus de Serpa, se hará un té-canasta el jueves, a las 15.30, en el Club Español. Las personas interesadas en participar pueden reservar tarjetas por los teléfonos 253838 y 250290.

Rotary Club

La Rueda Interna del Rotary Club Guaymallén se reunirá en una comida hoy, a las 21.30, en la residencia de su presidenta, señora Jacinta Giovannini de Albornoz (Avda. Libertad 817, Villa Nueva). La reunión tendrá por objeto exaltar el compañerismo y recaudar fondos para las obras comunitarias que patrocina la entidad.

Reuniones

En la residencia de los esposos Llin-Olivan, la Unión de Mujeres Americanas de la República Argentina, filial Mendoza, que preside la señora María Alicia Uballes de Manríquez, se agasajó con un almuerzo a la señorita Nélida Lauria y a las señoras Beatriz de Díaz y Elsa Borghi de Sobrado, quienes representan el Capítulo I de la entidad bonaerense. Por su parte, los esposos Cugniet-Manríquez ofrecerán hoy, a las 19, en su domicilio de calle Buenos Aires 43, otra demostración a las delegaciones visitantes. También participarán mañana de una misa que se oficiará a las 11, en la basílica de San Francisco.

—La señorita Marcela Evans, que hoy cumple 15 años, será agasajada por sus amistades, en Chacras de Coria.

Club de Leones

Con la presidencia de la señora Irma Heredia de Fuster se reunirá hoy, a las 17, en su té benéfico mensual, el comité de damas del Club de Leones de Las Heras. El encuentro tendrá lugar en 25 de Mayo 14, del citado departamento y colaborarán las señoras Elvira Terranova de Iannizzotto y Josefina Silicato de Salomón. La profesora Liliana Ortiz de Gil hablará sobre "La gimnasia como acrecentamiento de la Salud".

Bridge y canasta

En el Club de Gimnasia y Esgrima se disputarán hoy dos torneos. A las 15.30, de canasta y a las 21.15, de bridge de equipos.

Misas y funerales

Se oficiarán misas:

Mañana, a las 10, en la capilla del Colegio Don Bosco, de Eugenio Bustos, por el alma del señor Aníbal Molina Simonovich, en el primer mes de su fallecimiento.

—Mañana, a las 8.30, en la capilla del Colegio Compañía de María (San Martín 2508), por el alma de la señora Bernarda García de Castro.

—Mañana, a las 20, en la parroquia de Nuestra Señora de Luján, por el alma del señor Ramón Oscar Fernández Lettry.

—Mañana, a las 19, en la catedral de Nuestra Señora de Loreto, por las almas de Adela Cavalchini de Puig, Isabel Gelabert de Nadal, Gabriel Cánovas Gayá y Miguel Bauzá Bauzá, ofrecida por la Cofradía de la Virgen de Lluch.

—Mañana, a las 11, en la iglesia La Purísima, de Villa Nueva, por el alma de la señora Annunziata Roncolato de Magrini, ofrecida por la comunidad religiosa y docente del Instituto Leonardo Murialdo.

—Hoy, a las 19.30, en la capilla del Colegio María Auxiliadora, por el alma de la señora Aurelia Zabal de Ugarte.

—Hoy, a las 18, en la parroquia de Nuestra Señora del Perpetuo Socorro, de Chacras de Coria, por el alma del señor Santiago Alonso Medina.

Se entregaron los premios de un concurso

SAN RAFAEL. — En un acto que se cumplió en el despacho del intendente municipal, se hizo entrega de los premios a los ganadores del Concurso de Manchas que se realizó el domingo en la plaza San Martín, entre los actos preparados por la Dirección Municipal de Cultura en celebración de la Semana de la Primavera.

El intendente municipal, coronel (RE) Edgardo Lorca, recibió a los niños que obtuvieron premios en el concurso, fueron acompañados por la directora de la Escuela de Artes plásticas de la Municipalidad, señora Lilia Bondino de Marín y el director de Cultura, señor Alberto Gramajo, como también algunos padres de los niños.

El coronel Lorca resaltó la importancia del trabajo llevado a cabo, como así la participación masiva de quienes estudian el arte de dibujar.

A continuación el coronel Lorca, el director de Cultura y la profesora de la materia hicieron entrega de los premios instituidos a los ganadores, que fueron los siguientes: en primera categoría: primer premio a Cirilo Julio Escudero, de 11 años; segundo premio a Aida Villalba, de 17 años; segunda categoría: primer premio a Víctor Hugo Marenco; segundo, a Emilce Lozano, ambos de 11 años; tercera categoría, primer premio a Marina Llorente, de 9 años, y en cuarta categoría, primer premio a Fabiana A. Alias, de 8 años.

Finalizada la entrega de los premios, el coronel Lorca dejó inaugurada una exposición de trabajos, en el hall de la Municipalidad.

Educacionales

Día del Jubilado. — SAN RAFAEL. — Los maestros nacionales jubilados se reunirán hoy a las 13, en un almuerzo en "Cortijo", con motivo de celebrarse el Día del Jubilado.

San Rafael

Se propicia la creación de una iglesia en Rama Caída

SAN RAFAEL. — La inquietud y devoción de todo un pueblo por honrar a Nuestra Señora de las Mercedes, construyendo una iglesia en su homenaje, tiende a concretarse muy en breve. Recientemente hemos informado de la donación por la Municipalidad de San Rafael de un terreno sobre la calle Ejército de los Andes y calle Arancibia, a la comisión pro templo, de Rama Caída a efectos de que pueda cristalizar esa vieja aspiración, tan estrechamente unida a la vida misma del distrito.

La historia viene desde muy lejanos días. Circunstancias diversas impidieron a los vecinos de Rama Caída concretar el homenaje a la Virgen. Un acta suscripta el 17 de agosto de 1929, rememora la constitución de la comisión de vecinos que tomó a su cargo la construcción de ese templo. Estaban entre ellos vecinos a quienes ha cabido en el curso de los años una labor preponderante como pioneros en el progreso lugareño, entre ellos Alberto Herrero, Isidro Perdigués, Rodolfo Labbe, Marcos Quiroga, Andrés Calise, Antonio Morici, Leonardo Bujaldón, Rodolfo Castro, Fautino Picallo, Ricardo Mercado, Buenaventura Mansilla, Wenceslao Parejas, Hipólito Lablano y Primitivo Chimeno.

Comisión vecinal

Presidió la comisión de vecinos el señor Alberto Herrero, donante del terreno y uno de los hombres que trabajó con mayor voluntad para concretar esas aspiraciones que se habían hecho carne en los vecinos. La iniciativa encontró apoyo y estímulo antes palabras de aliento en el entonces obispo de Cuyo, monseñor José María Orzali, quien desde muchos años antes venía conociendo las inquietudes de ese vecindario por levantar su templo y honrar allí a Nuestra Señora de las Mercedes.

En 1930 fue colocada la piedra basal del templo, pero a medida que se extendía el distrito también surgían nuevas aspiraciones para fijarle nueva sede, y se pensó llevarlo del primitivo terreno cedido por el señor Alberto Herrero a otro en calle Los Inquilinos y Cubillos, hecho éste que se registro en 1938. Por entonces ya habían desaparecido algunos de los primitivos pobladores y le sucedían sus hijos o familiares.

A través de todos los tiempos esta inquietud tuvo en la señora Rosario Herrero de Monge a su más ferviente animadora, y sus exhortaciones y labor encontraba siempre el aliento propicio en los vecinos que seguían con vivo interés sus gestiones. Esto llevó a que se ampliara la primitiva comisión pro templo con otras familias, entre las que cabe mencionar Olivares, Mandrilli, Mortarotti, Mateucci, Labiano, Maggioni, Camerucci y otras, que también cumplieron su parte en pro de esta obra que seguiría sin concretarse.

Ahora hay hechos propicios que modifican completamente la situación, y cabe mencionar la medida en que se ha generalizado la voluntad por iniciar la obra en el más corto plazo para que las nuevas generaciones encuentren en Rama Caída la posibilidad de cumplir allí mismo con su fe cristiana y sobre todo la de rendir su homenaje a la Señora de las Mercedes. Hay una nueva comisión de vecinos. En su mayoría son hijos de los primitivos pobladores, que han abrazado con cariño la empresa que iniciaron sus mayores. Son ellos, Mario Ballarini, Sebastián Antonio Coletto, Aldo Francisco Moricci, Arturo Ricardo Mandrilli, Oscar Osvaldo Monge, Francisco Labiano, Victorio Maggione, Salvador Cecilio Bujaldón y otros.

Esta comisión acaba de recibir el terreno donado por la Municipalidad, que ubica en el centro de Rama Caída.

La comisión ha reunido ya 5.000 kilos de hierro y 50.000 ladrillos, tiene algunas promesas de donación de chapa de zinc, y de dinero en efectivo, y la voluntad de cumplir aquella voluntad de los primeros pobladores de Rama Caída, de contar con un templo para venerar allí la imagen de Nuestra Señora de las Mercedes.

Necrología

SAN RAFAEL. — En la Capital Federal, donde se encontraba radicado circunstancialmente, ha fallecido el doctor Rufino Miguel Milutin, persona con vasta actividad en lo profesional y en el campo político social de nuestra Provincia. Su muerte se produce tras las alternativas de una corta como dolorosa enfermedad que le llevó a buscar alivio en los grandes centros de salud de la metrópoli. Contaba 64 años de edad, y era nativo de San Rafael. Provenía de un hogar formado en la primera década del presente siglo en lo que entonces era la cabecera departamental del sur mendocino.

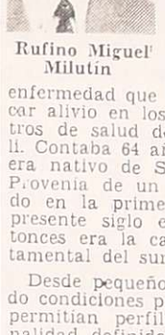

Rufino Miguel Milutin

Desde pequeño fue mostrando condiciones particulares que permitían perfilar una personalidad definida, en ese campo del estudio y del trabajo, labores que debió alternar para alcanzar las metas que se había propuesto. Fue maestro normal, y ejerció la docencia en Córdoba para sobrellevar los gastos de su permanencia en esa provincia mientras cumplía sus estudios universitarios, para obtener su título de abogado. Esa etapa de estudiante y de maestro le daría el temple que luego le caracterizaría en el curso de su vida. Desde joven fue un amante de la libertad y de la democracia, y mostró preocupación por la vida política del país, enrolándose en las filas de la Unión Cívica Radical, para militar junto a la juventud. Esa clara postura del hombre, del ciudadano y del profesional, le llevaron a ocupar los más diversos cargos en el comité departamental en varios períodos, a que también le tocó presidir. Su partido lo distinguió como representante de San Rafael al congreso provincial, que por entonces era el organismo máximo de la organización, y en varios ocasiones presidir sus reuniones, y siempre en el mismo terreno, presidió el Comité de la Provincia durante los años 1965 y 1966.

Su militancia en el campo político tuvo en don Rufino Miguel Milutin una postura clara ante sus correligionarios. Rehusó siempre integrar las listas de candidatos del partido, para cargos electivos, y esa postura se transformó en una norma de vida, que le permitía fijar con claridad esa preocupación que mostró desde joven.

Ejerció con dignidad su profesión de abogado, y alternó esa labor con la atención de su finca y otros intereses en el campo, como así sirviendo al departamento a través de sus inquietudes de ciudadano y de vecino que lo tuvieron presente cada vez que fue menester la defensa de los intereses de orden lugareño o regional.

Fue un esposo y padre ejemplar, que brindó a sus hijos su riqueza y ejemplo de una vida de bien, que lamentablemente se troncha en la etapa en que era dable esperar los mayores frutos por su clara experiencia.

Entidades Diversas

Asociación de Dirigentes de Ventas y Comercialización. - SAN RAFAEL. — Realizara hoy su cena mensual, en los salones del Automóvil Club San Rafael. Especialmente invitado asistirá el ministro de Economía de la Provincia, ingeniero Félix Carlos La Red, quien disertará sobre el tema: "Perspectivas de la economía mendocina en el orden nacional". Las tarjetas pueden reservarse a los teléfonos 21938, 24495, 244462 y 24100.

Cruz Roja Argentina. — SAN RAFAEL. — La comisión directiva de la filial San Rafael ha informado que los comicios de hoy se realizarán entre las 18 y las 22, en la sede de la entidad, Godoy Cruz 266.

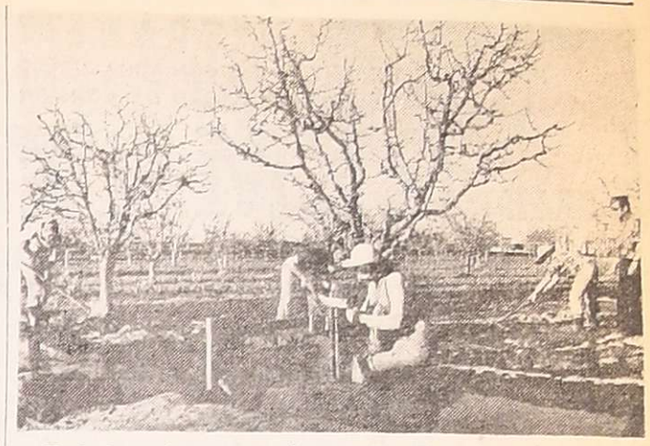

Trabajan alumnos de la escuela "Pascual Iaccarini".

Prácticas de riego

SAN RAFAEL. — Un grupo de alumnos de 6º año de la Escuela de Bachillerato Técnico Agrario "Pascual Iaccarini", aprovechando la inactividad educativa del fin de semana, efectuó una práctica de riego bajo la supervisión del profesor de la cátedra de Hidrología Agrícola.

La práctica se cumplió en el riego de un monte de ciruelos, bajo el sistema denominado "a manto" y verificando el caudal de agua a incorporar mediante una compuerta aforada, previo cálculos de gabinete. Se tuvo en cuenta también factores de clima, suelo y cultivo.

La asignatura de Hidrología Agrícola tiene un particular interés para la zona, con cultivos bajo riego exclusivamente y en donde el máximo aprovechamiento de los recursos hídricos son de vital importancia para el desarrollo de la zona.

Participaron en esta práctica los alumnos de sexto año, Cabrera, Francheschini, González, Balmes y Pacheco.

Presentan hoy dos obras de Luis Casnati

SAN RAFAEL. — En el salón de actos del Centro Argentino Biblioteca Mariano Moreno y Museo de Bellas Artes, se realizará hoy, a las 19, la presentación de dos obras del poeta mendocino Luis Ricardo Casnati.

Se trata de "Batalla de oro" y "Cantata a dos voces". La presentación estará a cargo del doctor Américo Calí.

Interrumpirán el servicio de energía

SAN RAFAEL. — El distrito principal San Rafael de Agua y Energía Eléctrica ha informado que el domingo interrumpirá el servicio eléctrico a la ciudad y distritos, a fin de proceder al cambio de aisladores rotos por desconocidos en la línea de transmisión Pedro Vargas - San Rafael.

Los trabajos serán efectuados entre las 8 y las 13, lapso en el que se interrumpirá el servicio eléctrico.

DESDE HOY CENTER
AGENTE Nº 1
KARL STRASBURGER
TECNICOLOR
CHARLES BRONSON en "LA FUGA INCREIBLE"
PROHIB. MEN. 14 AÑOS

Restaurant y Confitería
PICCOLINO'S
ALMUERCE Y CENE
SERVICIO DE TE-CAFE Y LUNCH
SARMIENTO 234 - T. 248944
HOY SABADO ABIERTO TODA LA NOCHE
DOMINGO ABIERTO TODO EL DIA
25 9 F 25 9

Ciclo de Cine de Terror
La leyenda de la casa infernal
Complementa:
La esposa maldita
CINE Selecto
Hoy función 21 hs.
Mañana, continuado desde las 17.
Entrada $100.-

ROXY HOY GRAN EXITO! VEALA!
SENSACIONAL ESTRENO
El honor de la mujer era sagrado; el honor del regimiento también...!
CONDUCTA INDECOROSA
MICHAEL YORK
SUSANNAH YORK
CHRISTOPHER PLUMMER
TREVOR HOWARD
RICHARD ATTENBOROUGH
STACY KEACH
Dirección MICHAEL ANDERSON
EASTMANCOLOR
EL MAS BELLO FILM DE AMOR Y SUSPENSO JAMAS REALIZADO
ALAIN DELON
"A PLENO SOL"
PROHIBIDO MENORES 18 AÑOS
MARIE LAFORET - MAURICE RONET
Un film de RENE CLEMENT
PROHIBIDA MEN. 18 AÑOS

TRIPLE PROGRAMA
CINEMA
¡una historia para todos los que tienen imaginación para soñar!
Apta para todo público
AVENTURAS DEL OSITO PANDA
EL PRINCIPITO
TECNICOLOR
HABLADA CASTELLANO
TECNICOLOR
TARZAN y el Muchacho de la Selva

CENA SHOW
La Bodega del 900
SEMANA de la CHILENIDAD
Sensacional Buffet frío
• LO MAS EXQUISITO EN CARNES Y LO MEJOR DE LA COCINA ARGENTINA
• TRADICIONALES PLATOS Y BRINDIS CHILENOS.
GRAN SHOW ARGENTINO-CHILENO
RESERVAS A LOS TELS. 262773 - 262775

ARTESANIA
VIÑA DEL MAR
MUEBLES RUSTICOS CHILENOS
Artesanía en muebles y decoraciones. Diseños exclusivos. Precios de fábrica.
ESPEJO 33 (ALTURA SAN MARTIN 1.300)
LAS HERAS
CREDITOS

EL CASTILLO
GRAN CENA SHOW EN EL CHALLAO CON
Ecos del Ande
LAS VOCES DE OTON y Otros
MENU:
— Mayonesa de ave
— Empanadas
— Parrillada
— Postre - Café y Vino
Avda. CHAMPAGNAT (frente iglesia)
Reservas: 217393 - 253326
Domingos: Almuerzos
25 9 F 31967 25 9

HOSTERIA CERRO DE LA GLORIA
ZOOLOGICO
BIENVENIDOS
Amigos Chilenos..!
HOY
Super Cena Show
con
* IBIS LUCHETTI DE CEPARO
* UBEN VILLALBA
* HNOS. OLGUIN
* LA REVISTA DE LA RISA
la actuación especial de
ATLANTIS
* "RAFAEL RODRIGUEZ"
Reserve su mesa al tel. 250190
25 9 F 32027 25 9

HOY
CENA SHOW
A Nivel Internacional
CON
LOS DEL SUQUIA
MARIANO MORENO
y ESPECTACULAR ELENCO
RESTAURANT
LA CASA DEL LOBO
CLUB GIMNASIA Y ESGRIMA (Parque San Martín)
RESERVAS AL TELEFONO 216322
25 9 F 32138 25 9

RESTAURANTE LA POSTA
HOY
LOS DEL SUQUIA
Gran show artístico y orquesta bailable
MAGIO
SAN MARTIN 1297 - G. CRUZ - MZA. - TEL. 221311
25 9 F 25 9

HOY
RESTAURANT Mi Rincon
A toda risa y canción
GRAN CENA y SHOW de la ALEGRIA
DANIEL QUIROGA presenta...
ELVIRA D'GREIS
* JUAN CARLOS LAMAS
* LOLITA MIRANDA
* FRANCIA - BRANDANI
* MIMINA
* LA REVISTA DE LA RISA
* TERESITA Y EL PAMPEANO
* LOS MENSU DEL PARANA
MENU
EMPANADAS CASERAS
POLLO A LA BRASA
LECHON A LA PARRILLA
POSTRE
CAFE o TE
VINO CANILLA LIBRE
RESERVAS AL TELEFONO 230721
EMILIO CIVIT 277 - MENDOZA
Los domingos pastas caseras.
25 9 F 31974 25 9

HOY SABADO
Restaurant Pacífico
CENA SHOW INTERNACIONAL
PRESENTA A:
JHONNY TRINIDAD
Palma y Disco de Oro - Catalogado por la prensa europea entre las 5 primeras voces del mundo.
ADEMAS:
LUCI RANDALL (La voz chilena de la canción).
PALITO ORTIZ (Cómico de lo mejor)
JAVIER ALEJANDRO (Cantante melódico internacional)
LUCYA MORAN (La vedette del tango)
LOS NOCHEROS DEL CAMINO (Fo'klore de alto nivel)
DOS GUITARRAS ARGENTINAS (Bigo Reina en persona)
MIMINA (La voz uruguaya de la canción melódica)
MENU: Jamón crudo, cocido, chivito, empanadas, asado, postre helado, vino, soda, TOTAL $ 800.
PERU 2392 — PLAYA ESTACIONAMIENTO
Reserve su mesa al Teléfono 215954
25 9 C 441 25 9 D

Casi sin darme cuenta... fui descubriendo ciertos cambios en mi cuerpo... nacían otras necesidades... dentro de mí, nacían algo mas importante aún... Hoy descubrí
YA SOY MUJER
(Celia, 14 años)
un film de SUMMERS en Eastmancolor
con Cristina Ramón, Beatriz Galbo, Martín Summers
PROH. MEN. 18 AÑOS
HOY ESPECTACULAR TRASNOCHE 0,45 HS. • GRAN CINE LAVALLE

La Taberna Baska
Hoy Gran Show
Los del Suquía
La Revista de la Risa
Las Voces de Oton
y gran elenco.
CORDOBA 226 - MZA
Reservas al 214913
MAGIO
25 9 F 32026 25 9

PARRILLADA "LA CARRETA"
Lo esperamos con un chivito a la llama este viernes. Sábado y Domingo gran Show. - Av. Costanera Norte a 400 metros de Pedro Molina - Guaymallén.
24 9 C 148 25 9

AMITRANO

POR CIERRE DEFINITIVO DE CONOCIDA RESIDENCIAL, DE UNA MUEBLERIA Y CANTIDAD DE CONSIGNATARIOS

GRAN REMATE SIN BASE

MAÑANA 8.30 Hs. - A. VILLANUEVA 332

(CONTINUACION COLON — MICROS 6, 8, 9 Y TROLEY)

Hermoso e impecable piano "Breyer" moderno; Organo elect. importado; Jarrones imperio, biscuit porcelana, antigüedades, 2 heladeras comerciales "Siam" perf. estado; Heladeras familiares elect. y a kerosene "Siam" moderna; televisores de 23" y portátil; combinados; radios; máq. coser y bordar; máq. escribir Olimpia; máq. sumar Olivetti; bicicletas nuevas y usadas; mesada con mueble cocina; mostrador, lavarropas, cocinas, ventiladores; Sierra a disco motor un HP, máq. antigua "National"; serrucho elect. inglés, prensas carpintero; triciclo reparto; calefones; reloj muy antiguo; juego cubiertos completísimo; gran cuadro óleo 3 x 4 gauchesco; garrafas; espejos; y en muebles el más extraordinario surtido en roperos, camas, colchones, mesas luz, cómodas, almohadas; dormitorios, comedores muy finos; aparadores; mesa y sillas provenzal; archivero ptas., corredizas, escritorios madera y metal y armarios; juegos jardín; sillas viena e infinidad imposible detallar.

Gran Remate — Orden terminante de liquidar. Visite exposición hoy de 9 a 13 hs. y de 16 a 20.

AMITRANO - Martilleros.

25|9|F|31962|25|9

Papa para Semilla

Variedad KENNEBECK Y SPUNTA
PRIMERA MULTIPLICACION

"ALGUACIL Hnos."

ADMINISTRACION: E. GONZALEZ 521 Godoy Cruz - MENDOZA TELEFONO 222752

VENTAS: Mdo. Coop. Prod. - Ptos. 85-90 - Sarmiento y Pampa, Glén. - Mza. - Teléf. 260466

23|9|F|29273|25|9

Por Cierre Definitivo
Liquidación Total de Existencia

Mercaderías, maquinarias e instalaciones; excepcional juego de carnicería, heladera metálica 154, sierra "Marani", picadora "Marani" 32, balanza, mostrador metálica, ganchueras, ganchos, etc. Disponemos de: ananá en rodajas, palmitos, licores, vinos finos, etc. Algunos precios por caja cerrada, Sardinas Nereida 72 x 115 $ 29 c/u. Arvejas "La Campagnola" 48 x 1/2 $ 36 c/u. Jalea de membrillo "La Campagnola" 24 x 1/2 $ 99 c/u. Aceptamos ofertas por maquinarias, instalaciones y lotes de mercaderías. Atendemos de 9 a 13 y 16 a 20 hs.

Domingo 26, de 10 a 13 hs. — MERCADO S.U.C.E.

SAN MARTIN 1071 — GODOY CRUZ — TELEFONO 225235

25|9|F|29337|25|9

FENOY Automotores

Impecables, vendo, permuto, financio

FIAT 128	73
FIAT 128	72
FIAT 128	71
FIAT 600	71
FIAT 600	69
4 L	65
LANCIA FLAVIA	65

A. Calle 611 - Dorrego

25|9|C|439|25|9

Placares a Medida y Puertas Placas

FABRICAMOS

OLASCOAGA 1117 - GUAYMALLEN

1|9|C|06|29|9|A

BARBECHOS

VIVERO TRES PORTEÑAS TINTAS - BLANCAS Y OTRAS

ALAMOS HIBRIDOS Y OTROS

RIVADAVIA 23 — TELEFONO 5 — PALMIRA

31|8|F|2213|Pte.

DODGE 1500-71

Recibo Menor Precio

GUTIERREZ 556 - MENDOZA

25|9|F|32015|25|9

Pintamos

HOY SU CASA

Empapelados - Refacciones

MURAL

PAGUELO EN 10 CUOTAS

Godoy Cruz 246 Teléfono 252971

15|9|F|27814|30|9|A

COMPAÑIA INTERNACIONAL
BUSCA ALQUILAR

Local para sus oficinas 400/500 m2. Preferentemente planta baja y primer piso. Zona céntrica o alrededores. - Pte. Rte. EGH LOS ANDES (2).

25|9|C|497|26|9

CEMENTO $ 430

CAL	$ 210
RIPIO O ARENA	
EL VIAJE	$ 3.000
SALPICRETTE	$ 840
TACURU	$ 1.250

TODO PARA LA CONSTRUCCION

Corralón Villa Nueva - B. de los Andes 3675 - Tel. 260555. Villa Nueva - Guaymallén.

25|9|F|31868|27|9

Vendo Madera Dura de Quebracho

Lapacho para carrocerías y demás, en tirantes y soleras, todas medidas. También chapas zinc nuevas y usadas y materiales varios, todo a buen precio. - Ver en DEPOSITO MOI. Maza s/n. General Gutiérrez. Frente Frigorífico Vildoza.

22|9|C|472|26|9

SE NECESITAN CAMIONETAS

Hasta 2.500 kgs. Horario únicamente de 15.30 a 18 horas

IMPRESCINDIBLE PRESENTAR REFERENCIAS

MOLINOS RIO DE LA PLATA S. A. Balcarce 735 - Godoy Cruz Mendoza

25|9|C|467|25|9

En la Ciudad de Santa Fe
VENDO
ACREDITADO NEGOCIO MUEBLERIA

Salón céntrico, depósito, 5 vidrieras, clientela, pequeño departamento privado. Solicitar entrevista personal a Sr. Gerente - Casilla Correo Nº 15 - Las Heras.

25|9|C|737|26|9

BODEGA

Cap. 1.100.000 litros, sobre Panamericana. Piletas y maquinarias nuevas, vendo con finca 11 hectáreas viñas o sin ellas. Informes:

BAILEN 101 - TELEF. 22099 SAN MARTIN

25|9|F|32033|26|9

DUCATI 175cc.

— UNICA POR SU ESTADO —

Ver en: JARDIN DEL AUTOMOVIL

San Martín 1955 Godoy Cruz Mendoza

24|9|F|31708|25|9

EMPLEADA

PARA QUEHACERES DOMESTICOS

NECESITO

Cama adentro. Buen sueldo

TELEFONO 222632

24|9|F|29298|26|9

UREA SULFATO DE AMONIO

APERDIGONADO 15-15-15-14-14-14

APERDIGONADO 18-46-0

Superfosfato Triple de Calcio

LOS MEJORES PRECIOS DE PLAZA

OSVALDO E. ZANETTI y CIA.

Boulogne Sur Mer 460, San Martín. - Teléfono: 22287.

23|9|F|31538|26|9

SCAIOLA ALUMINIO mendoza

CONTRAVIDRIO DE ALUMINIO
Kg. $ 510 + IVA

CHAPA PARA CARROCERIA
Kg. $ 460 + IVA

ALUMINIO 0,10x500 a 0,50x500
Kg. $ 550 + IVA

BELTRAN 225 - T.E. 218023 - CIUDAD

24|9|F|31689|25|9

OSVALDO ALBERTO DE LA RETA

MATRICULA 1478 — TELEFONO 220118

REMATA SIN BASE

Por orden de Casa en el ramo de artículos de iluminación y fábrica de muebles metálicos por reducción de stocks y de varios comitentes.

HOY SABADO A LAS 16.30 HORAS COLON 710 — GODOY CRUZ

Artículos de iluminación: Gran cantidad y variedad en juegos de veladores con base de acrílico, metálica, en madera tallada, hierro forjado o acero inoxidable: con pantallas en alegres colores, tulipas imitación faroles antiguos de diversos tonos y en diseños de avanzados estilos. Lámparas y arañas colgantes: en bronce, hierro o en acrílico y acero. Apliques. Faroles tipo chinos. Lamparas de pie para living en madera tallada. Plafones para toilette y cocina. Cables. Focos. Llaves de luz y tomacorrientes.

Muebles metálicos: Enorme variedad y cantidad en sillas metálicas tipo escandinavas, españolas, americanas o butacas, totalmente tapizadas en distintos colores y estilos. Reposeras plegables de una o mas posiciones. Mesas de televisores rodantes. Mesas rectangulares, ovaladas, redondas o hexagonales: fijas o plegables con capacidad para cuatro, seis o más personas.

Artículos para el hogar: Mini cortadoras de fiambres. Lavarropas y mini lavarropas a paleta. Licuadoras. Turbo circuladores regulables de distintos tipos y tamaños. Cocinas. Ollas a presion. Televisores ambas corrientes de 12", 17" y 24". Reguladores de voltaje. Equipos estereofónicos. Todos los artículos detallados son de acreditadas marcas, otorgándose en los nuevos la correspondiente garantía y los usados controlados por el equipo técnico de nuestra casa se entregan en perfecto estado de funcionamiento.

Muebles: modulares de comedor en diferentes diseños, totalmente en madera lustrada, nerolite o mixtos. Aparadores. Juegos de dormitorios de gran variedad en distintos estilos de una y dos plazas. Comodas. Mesas de luz. Variedad en camas sueltas. Juegos de living de gran moda. Cuchetas (hierro y madera). Dentro del mencionado detalle encontramos gran cantidad de muebles usados en muy buen estado de conservación.

Varios: Bicicletas para damas y niños totalmente nuevas. Alfombras. Dressoir. Relojes. Juegos de copas talladas. Vasos, Tazas. Platos. Juego de cubiertos. Colchones de distintas plazas (Pullman y poliester). Ropas blancas y numerosos artículos más imposibles de detallar y como siempre los ACOSTUMBRADOS LOTES SORPRESAS.

UNA INTERESANTE SUBASTA PARA TODOS LOS GUSTOS Y PRESUPUESTOS

HOY SABADO A LAS 16.30 HORAS

COLON 710 - GODOY CRUZ — VISITE EXPOSICION

25|9|F|32047|25|9

Compro Finca

Buena zona, de 10 a 15 Has. con viñas y derecho de agua - ENTREGO AUTOMOVIL -

SARMIENTO 56 GODOY CRUZ - MZA

25|9|F|32071|25|9

CORRALON AVENIDA

OFERTAS

HIERRO de construcción Nº 8 la varilla	$ 530
CEMENTO la bolsa	$ 435
AZULEJOS el metro ...	$ 900
YESO la bolsa	$ 300

LOSETAS - CAÑOS GALVANIZADOS

CREDITOS

SAN MARTIN 145 LAS HERAS - T. 216980

25|9|F|27|9

ARCOS de MADERA

PARA GALPON O CERRAR SALON, CON HERRAJES

VENDO San Martín 67 - Las Heras metros Cnel Díaz (Gomería)

24|9|C|209|25|9

EMPLEADO PERITO MERCANTIL Y VENDEDOR ARTICULOS DEL HOGAR

Con práctica. Carta manuscrita con amplias referencias.

POSTE RESTANTE A.Z. (14) DIARIO LOS ANDES

25|9|C|291|25|9

AVISOS CLASIFICADOS

Compra y Venta de Propiedades

AA PROPIETARIOS directos compramos o permutamos casas, departamentos, negocios, lotes, terrenos, fincas, campos incultos, estancias, galpones, locales para satisfacer pedidos reales. Ofrecer a C. E. Barrera Oro y J. P. Landart. Mitre 1378. - T.E. 257726, Mendoza. 5|9|F|24902|Pte.

AA/PROPIETARIOS que deseen vender su propiedad. Provivienda asegura venta rápida y ventajosa. Solicite tasador sin compromiso. Perú 1214. T. 218277 255813 - 258054.

2|9|C|538|30|9

A PROPIETARIO compramos casa, departamento, lote o finca. Godoy & Pelaia. Máxima seriedad inmobiliaria. Gutiérrez 585. Teléfs. 258543 - 251597.

22|5|F|8131|Pte.

"A" COMPRO casa, departamento, lote, local. Operación inmediata. Moll Inmobiliaria. Gutiérrez 567. Teléfonos 250524 - 214266.

23|9|F|31513|1|10

A $ 1.750.000, total pesos 3.500.000, casa nueva, Barrio Santa Ana, jardines, 1 comedor c|estufa hogar, 3 dormitorios, c|placares, cocina c|artefactos, cochera, patio, fondo c|jardines. - Provivienda, Perú 1214.

25|9|F|31952|25|9

A SIN INTERMEDIARIOS vendo pocas cuadras centro, dos casas en San José antisísmicas una: 3 dormitorios, patio, garaje y demás dependencias, la otra 2 dormitorios, cochera, patio y demás dependencias, precio por las dos $ 9.000.000, vendo también en forma separada. Roberto Casteller, Matienzo 1494, San José, teléfono 215869. Atiendo sábado todo el día y domingo de mañana.

25|9|C|149|25|9

A DEPARTAMENTO a estrenar Espejo y 9 de Julio. Detalles de categoría 2/3 dormitorios y dependencias, vendemos directamente. Facilidades. Entre Ríos 83.

23|9|F|31491|25|9

A CONSULTORIOS, clínica, hotel, propiedad céntrica, 48 habitaciones, gran salón. San Juan 1409, Tel. 253687. Sr. Ruiz.

23|9|C|715|27|9

A INTERESADO departamento céntrico, amplio, oportunidad 5 días 3.950.000 total. 248624.

24|9|C|128|26|9

A PROPIETARIO vende casa, Colón 423, Godoy Cruz. Tiene tres dormitorios, comedor, baño instalado, cocina, habit., baño Serv. Garaje, galería cerrada, jardín. Superficie 200, cubiertos 175. - Precio total 2.500.000, financio 40%. Llaves: San Martín 76, Godoy Cruz. Teléfono 225684.

25|9|C|332|25|9

A. TINGLADO con lote 330 metros vendo o permuto por máquina cargadora o camión, tratar con dueño en Pirovano 690. Teléf. 227389. G. Cruz.

25|9|C|409|26|9

A. UNA cuadra terminal, propietario, vende casa 2 plantas c|comodidades. Recibo departamento. Auto. T|259518.

25|9|C|407|25|9

(A) 70.000.000 de anticipo, saldo 3 años total 150.000.000, casa 3 dormitorios, Godoy Cruz, varias más, igual precio. José Federico Moreno 1575. 25|9|F|32082|25|9

AMERICANA, de categoría, en Las Heras vendo, mármol, pisos graníticos, placares, dos dormitorios, dormitorio servicio, living-comedor, amplia cocina instalada, baño instalado, sala, amplio patio c|parral, depósito, lavandería, garaje, 465 m2. superficie, 160 m2. cubiertos, $ 490.000.000, con facilidades, recibo automóvil. Pringles 2542. Las Heras.

25|9|C|413|25|9

A PROPIETARIO compro hoy mismo, chalet Quinta, Sexta Sección, preferentemente estrenar. Gran contado, saldo corto plazo. Teléfono 244790.

ANTISISMICO vendo, permuto, dos departamentos 2 dormitorios y 1 dormitorio, por casa particular. Coronel Plaza 646, Ciudad. 25|9|C|371|26|9

ARIZU - 20 últimos lotes vende: Miguel Baccarelli. Gutiérrez 331, Tel. 255251 259802.

25|9|F|31926|25|9

ANTISISMICA, 2 dormitorios, Dorrego dependencias, terraza. Anticipo 130.000.000, total 250.000.000 facilidades. José Federico Moreno 1575. 25|9|F|32080|25|9

ANTISISMICA Sarmiento y Perú 4 dormitorios, comedor, 2 baños, garaje, dependencia, calefacción central, vendo, total 14.000.000. Salta 1743, 215254.

25|9|C|507|25|9

APROVECHE a estrenar, San Martín Godoy Cruz, 3 dormitorios, San Martín Sur 1107, Godoy Cruz. Tel. 225842.

25|9|F|29351|26|9

ANTISISMICA nueva, 2.000.000 total, 3 dormitorios, Godoy Cruz, entrada vehículo, patio, Patricias Mendocinas 1071, Ofic. 7.

25|9|F|29372|25|9

ANTISISMICA nueva, Godoy Cruz, 4 dormitorios, 2 baños, cochera 4 autos. San Martín Sur 1107, Godoy Cruz, Tel. 225842.

225|9|F|29349|26|9

APURADISIMO dueño vende antisísmica, 3 dormitorios. Godoy 80, Las Heras. 25|9|C|540|27|9

BASILE: Atiende sábado, mañana y tarde, Dpto. inmobiliario, 100 propiedades. Consulte n|profesionales. Basile. Bra. Andes 4031, V. Nueva. 262356. 25|9|F|32113|25|9

BONITO chalet 6ª Sección, living, 2 dormitorios, cocina, baño, garaje y amplio estar, con un departamento al fondo, 2 dormitorios cocina, baño, lavadero, como para 2 familias. Total $ 5.500.000, facilidades. Paso de los Andes 3080. 25|9|C|055|25|9

B. SUR MER. Joaquín V. González, ciudad, tres ambientes, barata 405 m2. Contini: 248101.

25|9|C|395|25|9

CAMBIO casa 6ª Sección, por Dpto. - 258645.

25|9|C|410|25|9

CASA categoría 6ª Secc., Recepc., 5 dormitorios alfombrados, 3 baños, demás dependencias, servicio, cochera doble, patio, jardín, aire acondicionado, teléfono. - Contado 9.000.000. Aguado 808. - Cdad. 24|9|C|883|26|9

CASA en Benegas, dos dormitorios, todas comodidades, vendo. Teléfono 243455. 24|9|F|31704|27|9

CASA 10 habitaciones con lote, 700 metros, calle Salta. Total: 750 millones. Anticipo 50%. José Federico Moreno 1575.

24|9|F|31796|25|9

COMERCIAL, familia vende esquina, Jujuy - Ituzaingó, informes San Martín 2240. T. 253738.

25|9|C|275|25|9

COMPRO buena casa antisísmica, todos los servicios, Ciudad o Godoy Cruz 3 dormitorios y demás dependencias. Dispongo fuerte contado, saldo convenir. Casa Munello: Ofic. Salta 1242. Cdad.

25|9|F|32040|25|9

CIUDAD, bien ubicada, casa mixta 8 habitaciones, dependencias, patio, fondo, 360 mts. Pesos 240.000.000. Contado y 2 años. - Llaves: Paso de los Andes 3080.

25|9|C|055|25|9

CITY Fathers vendo Dpto. interno, modesto. Sin terminar, todos los servicios, trato directo. Laprida 1266, Villa Hipodromo.

25|9|C|416|25|9

COMPRO finca con frutales o viñas. Preferible con pozo, hasta 100 Km. de distancia. Interesado directo. Teléfono 218058.

25|9|T|1172|26|9

CASITA en Luzuriaga, 2 dormitorios, dependencias, agua, luz, $ 35.000.000 y facilidades. Nigito Propiedades, Colón 829, Godoy Cruz. 25|9|F|29367|25|9

CASA de ladrillo en Barrio Cooperativa San Martín vendo, faltan terminaciones, habitable. - Tratar Félix Suárez 884, Villa Nueva. 25|9|C|504|25|9

CON $ 900.000 contado, saldo convenir, vendo casita antisísmica. Tratar dueño, Féli Suárez 884, Villa Nueva. 25|9|C|504|25|9

CASA 2 dormitorios, dependencias, metros Terminal. Anticipo 90.000.000, saldo convenir. José Federico Moreno 1575.

25|9|F|32083|26|9

CASA con salón en Barrio Santa Elvira, vendo, total 1.200.000 con facilidades. Atiendo hoy de 9 a 13 hs. Mitre 1456 Cdad.

25|9|C|470|26|9

CASA 9 habitaciones sobre Juan B. Justo, vendo con facilidades, hoy hasta las 13 horas. Mitre 1456, ciudad. 25|9|C|470|26|9

CASA, Barrio SUPE, 3 dormitorios y dependencias. $ 150.000.000 y facilidades. Nigito Propiedades - Colón 829, Godoy Cruz.

25|9|F|29366|25|9

CASAS, Bº Sta. Ana, dispongo diez, 1º y 2º Bº, de dos y tres dormitorios. Otras, Bº Avenida, Villa Nueva; otra Bº Jardín Luzuriaga; otro chalet, San José. Basile Bra. Andes 4031, V. Nueva. 262356. Sábado mañana, tarde.

25|9|F|32111|25|9

CASA en Dorrego, calle asfaltada, todos los servicios, 2 dormitorios y dependencias, con teléfono, vende Carmona, $ 200.000.000 m|n. Teléfono 256498. 25|9|C|518|25|9

CASA chica, antisísmica, vendo, 2 dormitorios, living comedor, despensa, patio, impecable. Ciudad. Tratar dueño, A. del Valle 332, Pedro Molina, Guaymallén.

25|9|T|1200|26|9

CASA cerca parque, permuto por departamento Barrio Cano. Funes. Teléfono 216988.

25|9|C|540|25|9

COMPRO departamento Barrio Cano, buen contado. Funes. Teléfono 216988. 25|9|C|540|25|9

CHACRAS DE CORIA, fracción 1.000 m2. Pueyrredón 2431. Chacras. 25|9|C|114|25|9

DEPARTAMENTO interno, tercera sección, 2 dormitorios, Total 200.000.000, 60%. José Federico Moreno 1575. 24|9|F|31798|25|9

DEPARTAMENTO 2 ambientes y dependencias, modesto, vendo. Recibo auto y efectivo. Colón Teléf. 261529. Guaymallén.

24|9|T|1114|25|9

DEPARTAMENTO y tres dormitorio, vendo permuto, por casa esquina con salón si es posible. Godoy Cruz o Sexta Sección. General Paz 135. 2 piso Dpto 4 - Ciudad. 25|9|C|468|26|9

DEPARTAMENTO, dos dormitorios, garaje y dependencias, todos los servicios instalados. Total 1.300.000. Recibo vehículo, contado y financiación. Perito Moreno 1073, Godoy Cruz.

25|9|F|29355|25|9

DEPARTAMENTO interno en Godoy Cruz vendo total 650.000, hoy de 9 a 13 horas. Mitre 1456, ciudad. 25|9|C|470|26|9

DORREGO dos plantas sobre terreno 500 metros, facilidades, permutas. Teléfono 262986.

25|9|C|482|483|26|9|D.

DEPARTAMENTO antisísmico, interno, calle hormigonada, 2 dormitorios. Anticipo 45.000.000 recibo automóvil. José Federico Moreno 1575. 25|9|F|32081|25|9

DEPARTAMENTO, 3 dormitorios, comedor y dependencias, zona residencial céntrica. Vendo o permuto por departamento o casa en Mar del Plata. Sin intermediarios - Tel. 217173.

25|9|F|32147|26|9

FINCA 160 Has. Colonia Los Alamos, tierra para chacra, 4 tractores, 3 pozos, 3 casas, irrigación Cimalco, 40 Has. Vendo total o fraccionado, San Lorenzo 231. - Cdad. 25|9|C|214|25|9

FINCA a 40 kms. de ciudad y a mts. del pavimento, rodeados de grandes viñedos, 9 Has. de quinta de duraznos en producción y 5 Has., de buena tierra, pozo electrificado con doble medidor, casa de block con luz. Tractor Fiat con implementos, atomizadora, contado y facilidades. Recibo salón, casa o lote bien ubicado. Casa Munello. Ofic.: Salta 1242. Cdad. 25|9|F|32041|26|9

FINCA, 40 Has., dos casas, irrigación Cimalco, tractores, nivelada, galpones, excepcional. Basile, Bra. Andes 4031, V. Nueva. 262356. Sábado mañana y tarde.

25|9|F|32106|25|9

FINCA, 2 Has., Km. 8, d|agua, viña, frutales, vendo, permuto, casa R. Cruz. Otra, 3 Has., San Roque, casa, olivos, frutales. Recibo camión. Basile Bra. Andes 4031, Villa Nueva. T. 262356. Sábado, mañana, tarde. 9|F|32107|25|9

FINCA, 17 Has., chacra, pozo, pileta, 15 kms. centro. Basile, Bra. Andes 4031, V. Nueva. 262356. Hoy mañana, tarde.

25|9|F|32108|25|9

INMOBILIARIA Patricias ofrece lote 121 metros, con edificación precaria, en Las Heras, anticipo 30.000.000 - Tel. 258715.

25|9|F|32309|25|9

LOTE 25x55, Carril Rodríguez Peña metros autopistas. Total $ 100.000.000 5% con facilidades. Córdoba 154. Ciudad. Tel. 254996.

25|9|C|487|25|9

LOTE: Avda. de Acceso, Allayme, Gllén. 150 m2., $ 600.000. Contini: 248101. 25|9|C|395|25|9

LOTE Godoy Cruz, servicio completo, San Martín Sur 1107, Godoy Cruz. 25|9|F|29353|26|9

LOTE Rodríguez Peña y ante pista, 1.500 m2., 800.000 contado y facilidades. San Martín 2408 Ciudad. 25|9|C|498|25|9

LOTE 25 x 50 sobre carril Rodríguez Peña. Total 900.000 pesos. 215254. 25|9|C|507|25|9

LOTE Vendo urgente 10 x 27 en Gutiérrez, agua, luz cloacas y pavimento. Cortijo - Espejo 271, piso 4º Of. 4 Tel. 251269. San-

LOTE 250 mts. Barrio Santa Ana, cerrado, $ 270.000 contado, saldo 12 meses, recibo vehículo. 9 de Julio 1030. Local 3 - Ciudad.

25|9|F|32318|25|9

LOTE calle Moreno, una cuadra Plaza Las Heras, $ 40.000.000 y facilidades. Nigito Propiedades, Colón 829, Godoy Cruz.

25|9|F|29366|25|9

MAIPU vendo terreno 1170, m2. centro todos los servicios y asfalto. Rodríguez 270, Maipú.

25|9|C|451|25|9

MAIPU vendo casa desocupada, agua, luz, $ 970.000 50 % contado. Rodríguez 270. Maipú.

25|9|C|451|26|9

OFREZCA o compre su inmueble a inmobiliaria responsable..., una de ellas: Benturino. Colón 669 - T. 246927 - 227629. Lugones.

21|9|F|20829|25|9

POR VIAJE urgente s|Videla Castillo 2400, 2 plantas, 3 dormitorios, dependencias, teléfono. - Precio m$n. 350.000.000 c|facilidades, Canizo Puebla. T. 225075.

24|9|F|31815|25|9

POR AUSENTARME, líquido hermosa casa, 6ª Sección, la mejor ubicación, living, comedor, cocina comedor, 4 dormitorios, escritorio, alfombrados, aire acondicionado, cochera 2 autos, jardín, patio, terraza. Consúltenos. Contado total o facilidades. Paso de los Andes 3080.

25|9|C|055|25|9

PERMUTO departamento 2º Barrio Comercio, 3 dormitorios, por casa. - 227094. 25|9|F|31918|25|9

PICHINCHA casa ciudad 300 m. 800.000. Contado. Lavalle 1110. San José. 259927.

25|9|C|385|26|9

PARTICULAR vende hermoso chalet, cerca de la terminal omnibus. Teléf. 291014.

25|9|C|516|25|9

PARTICULAR vende casa, todos los servicios, desocupada. Derqui 292, Godoy Cruz. Vería hoy en la misma. Total, $ 1.100.000. Facilidades. Recibo vehículo.

25|9|T|1198|25|9

REGALO lote 220 m2., 1 cuadra Atomo $ 350.000 total. Facilidades. Catamarca 1970, Las Heras.

25|9|C|359|26|9

SALON antisísmico 160 mts. cubierto en San José frente Bandera de los Andes a 3 cuadras de la Terminal todos los servicios. Contado y facilidades, recibo permuta. Casa Munello: Ofic. Salta 1242. Cdad.

25|9|F|32045|26|9

TERRENOS en Zona Industrial, Rodríguez Peña, agua y luz, 1½ hectárea; otro 115 x 160 m2., en avenida Acceso Norte. Tres terrenos de 4.000, 5.000 y 7.000 m2. Carmona. Teléfono 256498.

25|9|C|518|25|9

TERRENOS, Carril Godoy Cruz y Avellaneda, excepcionales (dos). Basile, Bra. Andes 4031, V. Nueva. 262356. Sábado mañana, tarde.

25|9|F|32109|25|9

TERRENOS, 5.000 mts., pavimento, V. Nueva; 22.000 mts., frente C. Rodríguez Peña, G. Cruz; 18.000 s|Acceso Norte, Villa Nueva; 8.000 mts., s|C. Gral. Paz, Algarrobal; 22.000 mts., Acceso Este. Basile, Bra. Andes 4031, V. Nueva. 262356. Sábado mañana, tarde.

25|9|F|32110|25|9

URGENTE, compro casas, fincas, lotes, terrenos, numerosos pedidos. Basile, Bra. Andes 4031, V. Nueva. 262356. Sábado mañana, tarde.

25|9|F|32112|25|9

URGENTE vendo casa en construcción lista con material para colocar loza particular a particular, ubicada en calle Los Ceibos, San José llamar Tel. 261743.

25|9|C|485|26|9

VENDO Dpto. pleno centro para oficina o vivienda. - 258645. 25|9|C|410|25|9

CHACRAS DE CORIA, vendo 5 mil metros, 800 metros, 3 mil metros. 258645.

25|9|C|410|25|9

VENDO lote en Potrerillos (El Salto), 1.800 m2. zona residencial. Tratar horario comercio, T. 220786.

25|9|F|29363|26|9

VENDO dos hectáreas y media sobre Carril Rodríguez Peña. - 258645.

25|9|C|410|25|9

VENDO casa a estrenar, excelente ubicación, 50% contado, saldo a convenir. Tratar al Tel. 231618.

22|9|C|589|28|9

VENDO esquina de 400 m2. a una cuadra calle Las Heras. Tratar de 8 a 12 hs. San Martín 2215. Hotel Splendid.

24|9|C|142|25|9

VENDO lote interno, 2 viezas, $ 450.000. Recibo automotor. Al-

VENDO casa desocupada. Juan E. Serú 131. Tel. 290430. Barrio Bombal. 25|9|C|449|26|9

VENDO en Dorrego, zona comercial, casa dos - tres dormitorios y demás comodidades, muy barata; facilidades. 223405.

25|9|C|326|25|9

VENDO casa, 2 dormitorios, antisísmica, garaje. 2 plantas. G. Cruz. 246418. 25|9|C|479|26|9

VENDO casa antisísmica, tres dormitorios, faltan terminación. - Alem 1737. Godoy Cruz.

25|9|C|316|26|9

VENDO casa o permuto por finquita: Diferencias a convenir. M. Moreno 850. Pedro Molina. Guaymallén. 25|9|C|453|26|9

VENDO Sexta Sección, casa antisísmica, dos dormitorios, dependencias, churrasquera, todos los servicios. Total 3.500.000. Se reciben automóviles hay financiación. Perito Moreno 1073. Godoy Cruz. 25|9|F|29356|25|9

VENDO esquina. Tratar hoy de 16 a 20 hs. Avellaneda 297, Ciudad. 25|9|C|496|25|9

VENDO una cochera total pesos 17.000.000. Facilidades. Colón 412 piso 8 Dpto. B, Ciudad.

25|9|C|511|25|9

VENDO casa en el Challao, ideal fin de semana, 4 ambientes, 2 baños, luz, pavimento, con terreno 1.000 mts. Acepto en permuta auto chico mod. 73 en adelante, saldo convenir. Don Bosco 163, Dpto. 1, Ciudad. - Tratar de mañana).

25|9|F|32086|25|9

VENDO o permuto terreno en Potrerillos (El Salto) 360 m2. por automotor. Tratar Santa Fe 836, Cdad. Tel. 259329. 25|9|C|489|25|9

VENDO por hoy únicamente, casa en barrio residencial, con hermoso jardín, en Benegas. Gutiérrez 650, 7º 43.

25|9|T|01205|26|9

VENDO casa dos plantas, pleno centro, ideal Instituto, Hotel, Clínica. Contado y facilidades. Gutiérrez 650, 7º piso 43.

25|9|T|01205|26|9

VENDO departamento planta baja, céntrico, dos dormitorios, living comedor, patio. Contado y facilidades. Gutiérrez 650, 7º 43.

25|9|T|01205|26|9

VENDO departamento planta baja, céntrico, 3 dormitorios, living comedor, dependencias servicio y garaje. Unicamente contado. 500 millones m|n. Escucho ofertas. Gutiérrez 650, 7º 43.

25|9|T|01205|26|9

Compra y Venta de Negocios

DESPENSA, vivienda en alquiler 700.000 mensuales, Godoy Cruz. Maquinarias. Anticipo 50.000.000 recibo automóvil. José Federico Moreno 1575.

25|9|F|32079|25|9

DESPENSA céntrica, instalaciones, mercaderías. Anticipo: 15.000.000 total: 40.000.000. José Federico Moreno 1575.

25|9|F|3278|25|9

LQUIPO tintorería grande, plancha y caldera, vendo facilidades, Coronel Díaz 551, Mza.

24|9|C|078|25|9

KIOSCO y Despensa vendo. Alberdi 477, Ciudad. 25|9|C|094|25|9

MERCADO, carne, 150 kr. diarios, verduras, almacén fiambrería. - Vendo barato. Recibo auto moderno valor 950.000 total. Urgente. San Martín 7707, Carrodilla.

24|9|C|163|25|9

MERCADO con propiedad, salón, 2 dormitorios, maquinarias. Total: 250.000.000, anticipo 50 % José Federico Moreno 1575.

25|9|F|32077|25|9

PANADERIA, rotisería, heladería excelentes utilidades, vendo con propiedad. Atiendo hoy de 9 a 13 horas. Mitre 1456, ciudad.

25|9|C|470|26|9

RESIDENCIAL en Dorrego, 8 habitaciones amobladas, 2 baños, teléfono, entrada para vehículos con inmueble vendo. Recibo automóvil o camión. Tratar: Salta 1893, ciudad.

25|9|T|1203|26|9

SE VENDE o permuta máquina facturadora marca Lofran y un gasómetro de acero inoxidable. Venca llenadora de 6 picos para sifones. Cobos 836. Dorrego.

25|9|T|1173|26|9

VENDO taller industrial para confeccionar ropa. Maipú 400. Men-

Compra y Venta de Muebles

A. BENTURINO Tel. 244335-248730 ofrezca muebles, antigüedades, artículos en general. Colón 669. 3|8 Pte

A. SELLA. Tel. 247447 - Martillero. Tiburcio Benegas 776, ofrezca muebles, artículos hogar, máquinas usadas; dinero en el acto. 11|2|F|6972|Pte.

A. AMITRANO - Martillero. Teléfono 247711, Aristides Villanueva 332, ofrezca muebles, antigüedades, maquinarias artículos generales. Pagamos mejor. Anticipamos dinero. 9|6|F|2375|Pte

MUEBLERIA artículos del hogar. Precios de fábrica. Estrada 507 - Ciudad. 25|9|T|1177|26|9

PARA entendidos, exclusivo juego de living, estilo español, tela damasco, vendo, Ayacucho 431.

25|9|T|1189|25|9

Compra y Venta de Automotores y Cubiertas

ANDES AUTOMOTORES

Roberto Wainsztein

O'Brien esquina Alberdi

SAN JOSE

Cupé Chevy 1972	....	$ 390.000
Fiat 128 IAVA 73	..	$ 290.000
Dodge GT 69	.....	$ 240.000
Camioneta Peugeot 69		$ 190.000
Falcon Futura 63	..	$ 220.000
Chevrolet 69	.....	$ 180.000
Torino S 4P 71	....	$ 250.000
Valiant IV 67-66	...	$ 180.000
Fiat 1500 63	.....	$ 150.000
Ranoleta R4 68	....	$ 99.000
Chevrolet 65	.....	$ 130.000
Renault Dauphine 64		$ 79.000
Jeep Carrozado 60	..	$ 78.000
Ford 40	.....	$ 29.000
Rural Opel 53	.....	$ 89.000
Fiat 1100 63	.....	$ 120.000

Y Facilidades a 30 Meses o Permuto. - Aceptamos Documentos Adicionales como parte Contado. - Planes Especiales a Empleados Públicos y Policiales. - HOY ABIERTO TODO EL DIA.

25|9|F|32074|26|9

AUTOMOTORES ROMANI

Beltrán 103 - Godoy Cruz

DODGE 1.500	1974
RENAULT 12	1971
PICK-UP Jeep	1974
CUPE Fiat 1.600	1971
FIAT 1.600	1971
TORINO 4/puertas	1971
FIAT 600	1972-1967
FALCON Lujo	1934
GORDINI	1938
CITROEN	1956
4-L	1965-1956

25|9|F|29334|25|9

A R-12 1973 segunda serie, vendo, permuto. San Martín 67, Las Heras, metros Coronel Díaz. Gomería. 24|9|C|209|25|9

A PEUGEOT 404 1968 único por su estado, vendo, permuto. San

¿COMO ANDA SU CORTADORA DE CESPED?

"Armeria Cascarano"

LA REPARA Y VENDE

GRAN SURTIDO DE REPUESTOS Y MAQUINAS NUEVAS

SUIPACHA 298 esq. OLASCOAGA Tel. 215824

LECHONES

FAENADOS

$ 210 EL KILO

Y CERDOS EN GENERAL

Bandera de los Andes 3759 - Villa Nueva - Tel. 261028 - Carril Lavalle - Km. 22 - La Pega

23|9|F|31554|25|9

VINOS

BLANCOS Y CRIOLLOS

Compro al contado y plazos y bloqueados. Clark 730 - Cdad. TELEFONO 245037

25|9|C|423|25|9

¡INSUPERABLES!

ATOMIZADORAS Y PULVERIZADORAS

BEAN

MAQUINARIAS AGRICOLAS

STABIO S.A.I.C.

MENDOZA · SUC. ESTE · TUNUYAN · LA CONSULTA · SAN RAFAEL

Siambreta TV 175

o A.V. compro contado. Hoy únicamente. Residencial Virginia. - Coronel Rodríguez 866 - Ciudad.

25|9|F|32139|25|9

R-12 0 Km.

Contado, precio oportunidad

Recibo menor precio.

Gutiérrez 556 - Mendoza

25|9|F|32016|25|9

JOSE y DOMINGO B. SELLA

Tiburcio Benegas 776 — Martilleros Públicos — Teléf. 247447 - Mendoza

Orden Residencial, Carpintería, Taller, Mercadito y Consignatarios Varios

Gran REMATE Sin Base

en calle TIBURCIO BENEGAS 776 - Ciudad

(A 50 metros de Colón y Belgrano - Micros 4, 5, 6, 8, 9, 11 y troley a metros)

Soberbio Piano Breyer 88 notas, 3 pedales. - Máq. escribir Olivetti Lexikon 80 y otras de sumar. - Máquina multiuso c|torno y motor. - Garlopa c|motor. - Sierra sinfín nuevas. - Amasadora de 50 kg. c|motor. - Soberbia salamandra holandesa. - 2 Heladeras vitrina y carnicera. - Picadora carne industrial eléctrica. - Chapas de zinc. - 7 televisores Zenith, Philips, Marshal, etc. - 5 soberbias heladeras familiares. - 4 combinados stereos Philips y otros. - Wincofón. - Filmadora y proyectora Super 8 nuevas. - 2 máq. fotográficas Yashica y otras. - Largavista. - Aparejo. - Grabador Grunding. - Batidora Kenwood. - Guitarra. - 5 ventiladores y turbo. - Gran tarraja de ½" a 1"; Morsa picaño. - Taladro eléctrico. - Amperímetro. - Enceradora Yelmo. - 7 Máquinas de coser y bordar Necchi, Singer y otras. - 7 bicicletas (3 plegables). - Herramientas varias. - Calefón inst. nuevo. - 20 artículos de cristal. - 5 Lavarropas y 4 Cocinas nuevas. - Cinta métrica 200 mts. y herramientas varias. - Garrafas. - Máq. tejer Knittax. - Alhajas de oro. - Tablero de dibujo. - 450 colchones nuevos y usados. - Verdulera. - Caja registradora. - Puerta Modelfort. - Libros. - Juego de Jardín. - Gran lote ropa nueva. - 500 camisas nuevas, etc.

MUEBLES: 10 Juegos dormitorios nuevos y usados con y sin ropero, español, colonial, escandinavos etc. - 8 Juegos comedor francés enchapado, Americano, Chipendale etc. - 10 Juegos living nuevos varios estilos. - 9 Modulares finos. - 35 Roperos. - 60 Camas. - 35 Mesas de luz. - Cómodas. - 5 Escritorios. - 2 Mostradores. - Estantería. - Cuchetas. - 15 Aparadores cocina. - 16 Mesas nerolite. - 350 Sillas. - Gran placard. - Chifonier. Y todo cuanto se encuentra en nuestra Casa de Remates.

MAÑANA DOMINGO 8,30 HORAS

"SU CASA DE REMATES" lo invita a la exposición Hoy de 10 a 12 y de 16 a 20 hs.

25|9|F|31960|25|9

OFERTAS

RIPIO, 4 mts. .... $ 1.800
ARENA, 4 mts. ... $ 2.300
PIEDRA, 4 mts. ... $ 2.200

Tierra Especial para jardines

Pedir turno al Teléfono 227389

25|9|C|409|25|9

JEEP MOD. 58 VENDO

Una pinturita en muy buen estado, con llantas especiales cromadas Ver y tratar: MATHEU - Casa 1 - Barrio La Floresta - V. Nueva. Guaymallén.

25|9|F|31927|26|9

Alquilamos Locales Escritorios

(CON BAÑOS PRIVADOS)

EN PLENO CENTRO ESTA CIUDAD

POSTE RESTANTE (6) RIVAR - DIARIO "LOS ANDES"

25|9|C|181|26|9

FELIX MARIN

MARTILLERO PUBLICO - MATRICULA 1031 - TELEFONO 257900 - MENDOZA

DOS REMATES SIN BASE

Despensa y Bar, Mueblería y Art. del Hogar. Orden de sus dueño por cierre y 128 remitentes de varios n/y usados, a martillo corrido.

HOY Sábado 16 Hs. - MAÑANA Domingo 9.00 Hs.

DETALLE: Heladeras comerciales, vitrina y vertical, de 2 y 3 ptas. Balanza 15 Kg. Cortadora de fiambre. Mesas y sillas p/bar. Máquina p/café expres y crema café, billar p/carambola y 3 bandas. Equipo p/heladera comercial ½ HP. escritorios, sillón giratorio y maquina escribir Olivetti 83 200 esp. y otra de calcular c/20 Olivetti cte., garlopas de mano, tablones y recortes varias medidas en cedro, pino, álamo, terciados, chapadur, nerolite, etc. puertas usadas c/y sin marcos. 100 chapas acanaladas de 2,13, 2,44 y 2,73 x 0,66 mts. 2 Máquinas industriales eléctricas "Singer" una tapicera y la otra talabartera. 300 bolsos doble manija; 250 bolsos playeros y 200 portafolios escolares 2 medidas. Ropería y zapatería p/dama y caballero. Máquinas de coser, bordar, tejer y cortadoras de cesped n/y us. Motor eléctrico "Singer" industrial ½ HP. Incubadora p/110 huevos a kerosene "Bulnco". 300 tanques de 500 lts., fibrocemento. Art. de camping: carpas alpinas p/4 y 6 personas. Rifles y pistolas de aire comp. colchonetas. cañas de pezcar c/y sin reels, calentadores y lámparas a gas. Bancos, sillas, sillones y reposeras plegables. Bicicletas de paseo y pegables. Guitarra criolla 6 cuerdas. 3 cocinas de 2, 3 y 4 quemadores. Campanas y alacenas p/cocina. Base metálica p/mesada de cocina con esquinero. Lavarropas a paleta y a turbina. Ventiladores. Planchas. Tabla p/planchar. Estufas, televisores, radios tocadiscos y combinados stereos. Relojes de pared antiguos y modernos. 4 Heladeras Familiares, licuadoras a botonera, ollas a presión, secadores de cabellos, calefón a gas "Volcán" de 7 lts. Kártings y triciclos, alfombras y manteles, colchones y almohadas varias medidas y colores. 50 Jgos. de: batería de cocina; de copas de 31, 50 y 62 pzas.; de cubiertos de 62 p. Lámparas; veladores; colgantes, apliques, faroles, plafones y toda clase de artefactos de iluminación n/y us. de quinqué, hierro forjado, madera tallada, cerámica, etc. Estátuas y adornos modernos y antiguos en cerámica y semil-marfil. Espejos marcos dorado y otros n/y usados, caja fuerte.

MUEBLES: Antiguo Jgo., de comedor estilo inglés de 15 pzas., 12 jgos. de comedor varios modelos. Espejo Luis XVI imp. 1.80 x 1.20 mts. 6 mm. Bibliotecas y botineros antiguos. 12 modulares p/cocina y comedor. Aparadores p/cocina. 250 Sillas escandinavas, coloniales, majestad y otras n/y usadas. 180 mesas fijas, redondas, extensibles, ovalas, n/y us. Finísimo Jgo. dormitorio estilo francés de 5 pzas. y otros coloniales españoles nuevos. 12 Jgos., de dormitorios más n|y us. Roperos, camas cunas, cuchetas, cómodas y mesas de luz n/y us. Jgos. de livings 3 pzas., varios colores . Jgos. de jardín 5 pzas., en hierro forjado. 130 juegos lápiz y lapiceras Everton.

VISITE EXPOSICION — HORARIO CORRIDO HASTA HORA DE REMATE

Colabora JOSE TRADE - Martillero Público

AVENIDA SAN MARTIN 3071-77 — CIUDAD

25|9|C|563|25|9

MOTORES ELECTRICOS

Nuevos, con garantía, VENDEMOS, cualquier potencia.

Financiaciones hasta 180 días.

TALLERES METALURGICOS ZAINA

San Isidro y República del Líbano — Teléfono 42582

RIVADAVIA - MENDOZA

25|9|F|32043|25|9

INSTALACIONES FRIGORIFICAS

viggiano

CAMARAS FRIGORIFICAS PARA:

frutas - pescados - aves

productos lácteos - pastas, etc.

Provisión y asesoramiento técnico:

AUTOMATIZACION Y CONTROLES INDUSTRIALES S.R.L.

9 de Julio 1030 - 2º piso - Local 10

Tel. 291727 - Mza.

Necesito Local

— SOBRE CALLE LAS HERAS —

LLAMAR SABADO Y DOMINGO DE TARDE TEL. 292032

25|9|T|01180|25|9

ORO

COMPRAMOS MEJOR PRECIO

A PARTICULARES Y COMERCIANTES

GALERIA TONSA - LOCAL A-14

11|5|F|25526 Pte.

CERVECERIA CONFITERIA

— VENDO —

Tratar: Espejo 501 - Acepto permutas automóvil.

25|9|C|419|25|9

LIQUIDO VARILLAS ACERO NERVADO

$ 100.- el Kilo

Besares 2149 - Teléf. 259848.

Pedro Molina - Guaymallén.

25|9|C|414|26|9

CUERO

Chaquetas, tapados, gabanes para niños y adultos. De gamuza, napa, gamulán y antilope.

PRECIOS DE FABRICA

Boulogne Sur Mer 1677. - Ciudad

9|9|F|25543|30|9

PARA FORESTACION

COMPRO TIERRAS en TUNUYAN o SAN CARLOS

Preferentemente con derecho de agua o pozo surgente. Escribir dando amplias referencias urgente a este Diario: Poste Restante R. H. M. (Nº 30).

24|9|F|31742|27|9

Cargadora Frontal

CATERPILLAR 996 - 33/A VENDO

EN MUY BUEN ESTADO

Avenida de Acceso 3292 - Teléfono 261310 - 262435.

Villa Nueva - Guaymallén - Mendoza

25|9|F|32070|25|9

NECESITAMOS OFICIALES

AJUSTADORES TECNICOS MECANICOS

DIBUJANTES TECNICOS

—BUCCOLINI—

Indispensable experiencia y competencia talleres.

OZAMIS 451 - GENERAL GUTIERREZ - MENDOZA

25|9|F|32018|26|9

RULEMANES

RECTIFICADOS

Recambio todo tipo

ESPEJO 689

Esquina Lamadrid

Dorrego - Teléfono 244624

25|9|T|1163|25|9

AVISOS CLASIFICADOS

(Viene de la Pág. anterior)

Compra y Venta de Automotores y Cubiertas

CUPE Torino 1975, impecable. - 20.000 km. Dirección - hid., antena elec., vendo. Colón 604. - Ciudad.

23|9|C|434|25|9

CATAMICH S.C.C. automotores vende o permuta, Cupé Torino 2ª Serie 1968, Citroen 2-CV 1960, Jeep IKA 59|56, Fiat 1970, Peugeot T4B 1969, Fiat 1100 1962, 50% contado, R. Escalada 3365, Dorrego.

25|9|F|29377|25|9

CAMION vendo Ford F-600, mod. 1957, con volquete, muy buen estado Gral. Francia 660, Godoy Cruz, Teléfono 222402.

25|9|F|29371|25|9

CON facilidades que usted necesite. Vendo Gordini 63, Renault 61, chatita 27, San Martín 2764, Las Heras.

25|9|C|445|25|9.

CAMION Ford 1939, motor 1946, gomas y mecánica nueva. volquete hidráulico. San Martín 2056, ciudad.

25|9|C|446|25|9

CITROEN 3CV 1970, perfecto estado, precio contado $ 300.000. B. Ortiz 742 - G. Cruz.

25|9|C|493|26|9

CAJA transferencia, cárdan, tanque nafta, llanta de jeep IKA, vendo. Tel. 224959.

25|9|C|457|25|9

CUPE Torino 1971 impecable, vendo. Recibo automóvil menor valor. Salta 1893, Ciudad.

25|9|T|01202|26|9

CITROEN 3 CV, 71, excelente pesos 120.000, 24 cuotas, permutas, hoy de 8.30 a 12.30 y 16 a 19 horas. Rioja 1448, Mendoza.

25|9|F|32128|25|9

CAMIONETA doble cabina Dodge, no hay otra igual, modelo 76, recibo permutas, hoy de 8.30 a 12.30 y 16 a 19 horas. Rioja 1448, Mendoza.

25|9|F|32127|25|9

CAMIONETA Dodge, modelo 1975, diesel, muy buena $ 450.000 y 30 cuotas, permutas, hoy sábado atendemos de 8.30 a 12.30 y de 16 a 19 horas. Rioja 1448, Mza.

25|9|F|32126|25|9

CUPE Torino 1968, impecable, permuto, facilidades. San Martín 457. Las Heras.

25|9|C|540|25|9

CIRCULO Citroen vendo. Tratar Filippini - Tel. 220735.

25|9|F|32311|26|9

CAMION Bedford, modelo 64, vendo con volquete, muy bueno, calle Tupac-Amaru, manzana L, lote 4, Villa Graciela, Rodeo de la Cruz.

25|9|F|32305|26|9

CHEVY 70 vendo. Benavente 4457. Villa Nueva. Tel. 261155.

24|9|F|31898|25|9

CHEVY SS 71, vendo. Benavente 4457. Villa Nueva. Tel. 261155.

24|9|F|31909|25|9

CHEVROLET 66, vendo. Benavente 4457. Villa Nueva. Tel. 261155.

24|9|F|31890|25|9

CHEVROLET 51, total $ 85.000. Brasil 478, Ciudad.

25|9|C|364|25|9

DE CARLO 700 vendo total Ctdo. $ 12.000.000. San Luis 285.

25|9|F|32057|26|9

DUEÑO vende Dodge 1500|71, única mano. Olegario V. Andrade 541, Ciudad. Telefono 241746.

22|9|T|1049|26|9

DODGE Coronado|69, vendo - Benavente 4457 - Villa Nueva - Tel. 261155.

24|9|F|31894|25|9

DODGE Polara Diesel Mod. 69, motor reparado a nuevo 1.800 km. muy buen estado a toda prueba $ 900.000. Acepto Dodge gran turismo o coronado en buenas condiciones. Horario comercio. Rioja 860 Mza.

25|9|F|32037|27|9

DODGE 1500, modelo 73, 75; Valiant III, 64, Fiat 600, 66; Fiat 128, 73, Renault 4 S, 73; Citroen 3 CV, 71, permutas, financiación, hoy atendemos de 8.30 a 12.30 y 16 a 19 hs. Rioja 1448, Mendoza.

25|9|F|32135|25|9

FIAT 128|1973, 260.000 y facilidades, Peugeot 404|1967, 170.000, Mercedes Benz 1955, 130.000, Renault 6, 75.000. Recibo permutas. Entre Ríos 125.

25|9|C|474|25|9

FIAT 600 - 1969, como nuevo. Vendo o permuto. Necochea 975, San José - Gllén.

25|9|C|501|25|9

FIAT 600 modelo 71, mendocino. Vende particular. - Teléfono 256658. Hoy de 8 a 14.

25|9|T|01187|26|9

FIAT 128|72, impecable, particular, vende. Rodríguez 10, Mendoza.

25|9|C|521|26|9

FALCON de Lujo 72, entregado 73, palanca al piso, 4 velocidades, impecable, vendo particular. Bandera de los Andes 3554 - Villa Nueva.

25|9|F|32017|25|9

FIAT 1500, modelo 1965, buen estado, $ 110.000 contado y 24 meses; permutas, hoy sábado atendemos de 8.30 a 12.30 y de 16 a 19 hs. Rioja 1448. Mendoza.

25|9|F|32131|25|9

FIAT 125, 1974, gran oportunidad, $ 240.000 y 30 cuotas, recibo permutas, hoy sábado atendemos de 8.30 a 12.30 y de 16 a 19 hs. Rioja 1418. Mendoza.

25|9|F|32132|25|9

FIAT 125 Cupé 1975, única, vendo o permuto. Av. Pedro B. Palacios 1185, Mza.

25|9|C|513|25|9

FALCON rural 1968 impecable, 590.000 total. San Martín 457. Las Heras.

25|9|C|540|25|9

FIAT 128 - 1972. Vendo muy bueno. Rodríguez 3274. Ciudad.

25|9|C|540|25|9

FIAT 128 - 600 - 1971, único dueño, mendocino, facilidades. Teléfono 254473.

25|9|C|540|26|9

GLADIATOR 67, vendo. Benavente 4457. Villa Nueva. Tel. 261155.

24|9|F|31914|25|9

GORDINI 69 vendo, permuto, financio. Tel. 255691.

24|9|C|109|25|9

GORDINI 65, $ 80.000 contado y 30 cuotas. Quintana 4377 - Villa Nueva.

25|9|F|32307|25|9

HOY Peugeot 404, modelo 67, pesos 130.000 y 30 meses, permutas, hoy de 8.30 a 12.30 y 16 a 19 horas. Rioja 1448, Mendoza.

25|9|F|32136|25|9

ISARD Kombi 1962, linda. Pintor G. Torres 267. (Por Rioja al 240). Ciudad.

24|9|C|38|26|9

IMPECABLE Ami 8-72, Renault 12-71, Falcon 68, Bergantin 62, única mano, Plymouth 47, Packard 47, permutamos. Bandera de los Andes 4343, Villa Nueva.

24|9|F|31858|25|9

ISARD 700, 60, vendo Benavente 4457. Villa Nueva. Tel. 261155.

24|9|F|31911|25|9

IMPALA cupé 1963 caja mecánica, única en Mendoza, para entendidos, vendo, permuto. San Martín 457 - Las Heras.

25|9|C|540|25|9

JEEP 38 vendo. Benavente 4457. Villa Nueva. Tel. 261155.

24|9|F|31905|25|9

JEEP carrozado modelos 1956, 1962 y 1958, vendo o permuto. San Miguel 1885 - Las Heras.

25|9|C|540|25|9

JEEP IKA 1962, capota impecable. Vendo o permuto. Necochea 975, San José - Gllén.

25|9|C|501|25|9

LAMBRETTA vendo contado pesos 53.000, recibo menor. San Miguel 1833. Las Heras.

25|9|C|334|25|9

LIQUIDO Heinkel 61, total 40.000, 25 de Mayo 2663. Gllén. Micro 13 - B.

25|9|C|288|25|9

MOTONETA Siambretta TV, impecable $ 10.000.000 total ctdo. San Luis 285.

25|9|F|32049|26|9

MOTONETA Iso impecable vendo $ 7.000.000 total ctdo. San Luis 285.

25|9|F|32|055|26|9

MOTONETA Vespa 150, vendo, permuto, financio. Tel. 255691.

14|9|C|109|25|9

MOTOR Mercedes Benz 1112, block Mercedes Benz 1112-312. Cigüeñales nuevos usados. Mercedes, Perkins y Bedford. Godoy Cruz 1077. San José Teléfono 259203.

24|9|T|1146|25|9

MOTOR Villa 4 ½ HP. Ocasión - Vendo. Chacabuco 68. G. Cruz.

25|9|F|32043|26|9

MOTO Guzzi 235 cm3 vendo. Belgrano y Sarmiento (kiosco), teléfono 245227.

25|9|C|464|26|9

MOTO Super 5 muy buena, vendo contado unicamente. Espejo 229, Las Heras.

25|9|C|334|335|25|9|D

MOTONETA Siambretta 1962, pesos 19.000 y facilidades. O'Brien esquina Alberdi, San José.

25|9|F|32092|26|9

MOTOCARGA $ 50.000. Utilitario IKA $ 130.000; Bergantin 61 $ 200.000; Fiat 600 $ 180.000. Todos muy buenos, Santiago del Estero 560, Ciudad.

25|9|C|432|25|9

MOTO Zanella 175 c.c.|73. Anzorena Nº 327. G. Cruz.

25|9|C|065|25|9

MERCEDES Benz 1960 - 220, vendo, permuto, facilidades. - Don Bosco 40.

25|9|C|390|25|9

MOTONETA 125, Moto 98, líquido, facilidades. 25 de Mayo 1431.

25|9|C|481|26|9

NECESITO vender Rastrojero modelo 1957 impecable estado de motor, total $ 250.000. San Miguel 1885 - Las Heras.

25|9|C|540|25|9

OFERTAS precios totales, 404 - 1967, 328.000; Fiat 600-1967 189.000 Renault 1965 135.000. Entre Ríos 125.

25|9|T|01186|25|9

OFERTA Fiat 1.100 modelo 1962, total $ 208.000. San Miguel 1885. Las Heras.

25|9|C|540|25|9

OPEL 75 - 65.000 Kms., flamante, permuto directo por Fiat 128, 1975, estado similar. Particular. Teléf. 259718.

25|9|C|299|25|9

PICK-UP Dodge DP-100, Diesel Perkins, modelo 75. Permutas, amplia financiación. Formosa 321, Ciudad.

23|9|F|31678|26|9

PEUGEOT 404 diesel, modelo 1973, permutas, Formosa 321. Ciudad.

23|9|F|31674|26|9

PEUGEOT 404, 1968, inmejorable vendo, permuto menor valor. Talcahuano 3433. Godoy Cruz, Barrio S.U.P.E.

24|9|C|15|26|9

PEUGEOT 404 67 vendo, permuto, financio. Tel. 255691.

24|9|C|109|25|9

PICK UP Chevrolet|65, vendo - Benavente 4457 - Villa Nueva - Tel. 261155.

24|9|F|31896|25|9

PEUGEOT 504|70, vendo - Benavente 4457 - Villa Nueva - Tel. 261155.

24|9|F|31882|25|9

PICK-UP Ford 70, permuto, vendo. C. Nacional 7088. R. de la Cruz. el. 133.

25|9|C|327|25|9

PEUGEOT 404, modelo 1971, muy bueno, $ 200.000 y 24 cuotas, permutas, hoy de 8.30 a 12.30 y 16 a 19 hs. Rioja 1448, Mendoza

25|9|F|32129|25|9

PEUGEOT 404, Diesel, 73, $ 350.000 y 30 cuotas, permutas, hoy sábado atendemos de 8.30 a 12.30 y de 16 a 19 hs. Rioja 1448, Mendoza.

25|9|F|32130|25|9

PEUGEOT 62, permuto, vendo. C. Nacional 7088. R. de la Cruz. Tel. 133.

25|9|C|327|25|9

PEUGEOT 404, 1968, vendo, estado impecable. Güemes 332. San José.

25|9|C|308|25|9

PARTICULAR vende urgente Citroen "Ami-8" modelo 1973 impecable. Contado total $ 460.000. Ituzaingó 2781. Ciudad.

25|9|C|492|25|9

PEUGEOT 504-70, vende particular, única mano, Sulpacha 361, Ciudad.

25|9|C|431|25|9

PRECIO para revendedores Ford Taunus y Simca 56. Impecables. Líquido. Catamarca 552, Mendoza.

25|9|T|01191|25|9

PEUGEOT 504|1972 flamante vendo, aprovechelo. Recibo menor, teléfono 230818.

25|9|T|01188|25|9

PEUGEOT 504 - 71. Vendo, permuto. Salta 979.

25|9|C|499|25|9

RURAL Rambler 1964, vendo, permuto con facil. San Luis 285.

25|9|F|32063|26|9

RENAULT 4F 72 vendo, permuto, financio. Tel. 255691.

24|9|C|109|25|9

RASTROJERO 72 vendo, permuto, financio. Tel. 255691.

24|9|C|109|25|9

R - 12 73, vendo. Benavente 4457, Villa Nueva. Tel. 261155.

24|9|F|31888|25|9

RALLY Sport 71, vendo. Benavente 4457. Villa Nueva. Tel. 261155.

24|9|F|31892|25|9

R - 4 68, vendo. Benavente 4457. Villa Nueva. Tel. 261155.

24|9|F|31916|25|9

RASTROJERO modelo 1972, doble cabina, vendo o permuto. Fiat 1500 familiar, Renault 6. Diferencia a convenir. Remedios Escalada 1707. Dorrego. Tel. 240246.

25|9|C|568|26|9

RASTROJERO 55 con cigüeñal 65, vendo apurado. Colombia 1260, Villa Nueva.

25|9|C|219|26|9

RAMBLER 70 impecable, aire acondicionado etc. Vendo urgente. Gutenberg 13. Ciudad.

25|9|F|31953|25|9

R-4 - 1969, muy bueno, vendo, permuto, facilidades. Don Bosco 40.

25|9|C|390|25|9

RASTROJERO 69, doble cabina, impecable, vendo o permuto por coche. Nicolás Avellaneda 570. - Dpto. 3.

25|9|C|391|26|9

R-4|69, vendo - Lescano Fa 154 - Las Heras. T. 231954.

25|9|C|401|26|9

RENAULT 1971 estado nuevo, vendo o permuto. San Martín 76. Godoy Cruz. Teléfono 225684.

25|9|C|332|25|9

RENAULT R-6 - 72. Vendo, permuto, Salta 979. Cdad.

25|9|C|499|25|9

RENAULT 4-L 1967. Vendo, permuto. Salta 979.

25|9|C|499|25|9

RASTROJERO diesel mod. 55, buen estado vendo, particular o permuto. Rivadavia 13. Godoy Cruz.

25|9|F|29374|25|9

RENAULT 12 74, nuevo, vendo o permuto. Av. Pedro B. Palacios 1184, Mza.

25|9|C|513|25|9

RENAULT 12, total $ 450.000, Hualpa 135, Godoy Cruz.

25|9|C|512|25|9

RURAL Rambler 1965, flamante, permuto, facilidades. San Martín 457. Las Heras.

25|9|C|540|25|9

RENAULT 4 S, 1973, $ 180.000 y 30 cuotas, hoy sábado atendemos de 8.30 a 12.30 y 16 a 19 hs. Rioja 1448, Mendoza.

25|9|F|32137|25|9

RASTROJERO 1971 Indenor, impecable vendo, permuto, facilidades. San Martín 457. Las Heras.

25|9|C|540|25|9

SEMIRREMOLQUE Koller vendo. Benavente 4457. Villa Nueva. T. 261155.

24|9|F|31900|25|9

SIAM Di Tella, 63, no se lo pierda, $ 100.000 y 24 meses, recibo permutas, hoy de 8.30 a 12.30 y 16 a 19 horas. Rioja 1448, Mendoza.

25|9|F|32133|25|9

SIAMBRETTA TV 175 o A.V. compro contado hoy únicamente. Residencial Virginia. Coronel Rodríguez 866 - Ciudad.

25|9|F|32146|25|9

SIAMBRETTA 125 cc. de Lujo, vendo. Cabildo y Godoy Cruz. Gllén. Mza.

25|9|F|32301|6|9

TRACTOR John Deere 74, viñatero, con implementos, vendo, permuto automóvil o propiedad. 9 de Julio 2218.

25|9|C|307|25|9

TAUNUS 15-M, 1956, vendo, permuto, facilidades. Don Bosco 40.

25|9|C|390|25|9

TAXI Chevrolet Diesel 1974, vendo. Primero de Mayo 983. - Godoy Cruz.

25|9|C|351|25|9

TAXI gasolero 1970, vendo, recibo permuta. Aristóbulo del Valle 833, Mza. Tel. 259591.

25|9|C|425|26|9

TAXI Chevy, parada centro, recibo auto, resto contado. Dorrego 447, Guaymallén.

25|9|C|472|25|9

TRACTOR Viñatero Fiat 431 ó 350 compro, preferentemente con deuda bancaria. Teléfono 261817.

25|9|T|01179|26|9

"URGENTE" vendo o permuto por 4-L, heladera Vitrina 4 puertas, cortadora de Fiambre, Metegol, mostrador y vitrina. Olaya Pescara de Tomba 1092. Godoy Cruz.

25|9|C|417|25|9

VALIANT III 1965 excelente estado. Vendo. Permuto con facil. San Luis 285.

25|9|F|32059|26|9

VENDO motor Ford con caja velocidad de ¼. Cayetano Silva 537. Bella Vista. Godoy Cruz.

23|9|C|669|26|9

VENDO Ford Falcon mod. 1965. Recibo permuta. - Jorge Newbery 158. Ciudad.

24|9|C|31|25|9

VENDO camioneta Chevrolet doble cabina, M. 65. Barcala 347. Malpú

24|9|C|436|437|25|9|D

VENDO motor Valiant 63 y chaperías, reparada, radiadores y guardabarro, capot diversos. Luzuriaga 821, Mendoza.

24|9|C|140|25|9

VENDO permuta Rastrojero 53, impecable. Pasteur 967, San José.

24|9|C|150|25|9

VENDO auto Chevrolet mod. 36 en perfecto estado total $ 40.000. Una carrocería para camión de 4 mts. x 2,20 precio $ 30.000. Ejército Libertador 980 Barrio Chacabuco, Malpú.

25|9|F|32024|26|9

VENDO o permuto Fiat Multicarga 1972. C. Nacional 7088. R. de la Cruz. Tel. 133.

25|9|C|327|25|9

VENDO Jeep 58, carrozado. C. Nacional 7088. R. de la Cruz. Tel. 133.

25|9|C|337|25|9

VENDO motor completo, reparado, Leyland. 125, recibo vehículo. - T. 225939.

25|9|C|298|25|9

VENDO camión Bedford, mod. 57, c|volquete. Castellanos 1232. Dorrego.

25|9|C|392|25|9

VENDO coche Chevrolet 37 o permuto por moto. Pedro Molina 383. Gllén.

25|9|C|397|25|9

VENDO Jeep IKA, mod. 58, carrozado. Santiago Arajo 1628. Villa Nueva.

25|9|C|404|26|9

VENDO casco y mecánica de Renault Gordini. - Calle Mármol 1555. Villa Hipodromo. G. Cruz.

25|9|C|406|26|9

VENDO particular, Citroen 3-CV, 71, estado impecable, pago contado. Llamar Teléfono 231935.

25|9|C|418|26|9

VENDO o permuto Peugeot 403, modelo 64, recibo menor precio, prefiero Estanciera, Camioneta o Rural, Carril Nacional 6548. Tel. 49 - Rodeo de la Cruz.

25|9|F|32303|25|9

VENDO Valiant 2º modelo 62. Pedro del Castillo 3702 - V. Nueva.

25|9|F|32315|26|9

VENDO Renault 4-F Furgón, modelo 1974, estado impecable. - Contado mSn. 33.000.000. Tratar: Gral. Paz 52. G. Cruz. Mza.

25|9|C|506|26|9

VENDO Chequera Fórmula "100". Tomás Guido 2268. Barrio Pellicer. Las Heras.

25|9|C|509|26|9

VENDO Escudería 80 - Fiat 600, 13 cuotas pagas. Tratar: Chile 4623, Villa Nueva. Gllén. Mendoza.

25|9|C|352|26|9

VENDO o permuto menor precio Dodge 1972, optimo estado. Coronel Díaz 138.

25|9|T|1166|25|9

VENDO moto Puma 125, motoneta Siam 125. Roca 716 - Las Heras.

25|9|C|540|25|9

VENDO Fiat 600, modelo 71, buen estado. San Martín 1181, Las Heras. Tel. 231799.

25|9|C|450|26|9

VENDO o permuto Fiat 125-72, San Lorenzo 444, P.B. Of. 1. Mza.

25|9|C|466|25|9

VENDO o permuto Ford Falcon|74 excelente estado. San Lorenzo 444, P.B., Ofic. 1, Mendoza.

25|9|C|466|25|9

VENDO dos carrocerías barandas volcables, una con volquete. Independencia y Acceso Norte. Tel. 230237.

25|9|C|490|25|9

VENDO Rastrojero 66, doble cabina, muy buen estado. Ver: Domingo. A. del Valle 721. Demás días: Mitre 1803. Ciudad.

25|9|C|345|26|9

VENDO Rotisería, gran punto, muy buena clientela, maquinas nuevas, recibo taxi o coche. - Iberlucea y P. Mendocinas. G. Cruz.

25|9|C|517|25|9

VENDO Ami 8 0 km. contado y 33 cuotas de 20.500, sin interés. Gmo. Molina 390, Dorrego.

25|9|C|428|25|9

VENDO micro Mod. 64, Bedford, gomas y motor nuevos, con radio y stereo, estado general a toda prueba, recibo auto o camioneta, Tel. 230126.

25|9|C|429|25|9

VENDO 2 acoplados para camioneta y Chevrolet 1969 Pick-up reparada a nuevo. Carril Nacional 5690, R. de la Cruz.

25|9|C|433|25|9

VENDO furgoneta 4F modelo 65 , 10.000.000 contado y facilidades. Benavente 6351. Barrio Santa Ana, Guaymallén. T. 262568.

25|9|T|01193|26|9

VENDO Jeep IKA 1967, precio total contado $ 250.000. Recibo lote. Tratar calle 7 Nº 690, Loteo Obras Sanitarias, Las Heras

25|9|C|475|25|9

VENDO Citroen 2 CV, modelo 1965, buen estado $ 80.000 y 24 cuotas, recibo permutas hoy de 8.30 a 12.30 y de 16 a 19 horas. Rioja 1448, Mendoza.

25|9|F|32125|25|9

VENDO camioneta Chevrolet, diesel, mod. 74 con motor Indenor, 6 cilindros, recibo permutas, hoy de 8.30 a 12.30 y 16 a 20 hs. Rioja 1448, Mendoza.

25|9|F|32124|25|9

VENDO cupé GTX, flamante, con garantía escrita, $ 350.000 y 30 meses, hoy de 8.30 a 12.30 y de 16 a 19 horas. Rioja 1448, Mza.

25|9|F|32123|25|9

VENDO auto Unión, modelo 66, $ 120.000 y 30 meses, permutas, hoy atendemos de 8.30 a 12.30 y de 16 a 19 hs. Rioja 1448, Mza.

25|9|F|32122|25|9

VENDO mi Fiat 128, 1973, pesos 220.000 y 30 cuotas, permutas, hoy atención de 8.30 a 12.30 y de 16 a 19. Rioja 1448, Mza.

25|9|F|32121|25|9

VENDO Fiat 600, 66, buenísimo, $ 90.000 y 24 cuotas, permutas, hoy sábado atendemos de 8.30 a 12.30 y de 16 a 19 hs. Rioja 1448, Mendoza.

25|9|F|32120|25|9

VENDO camioneta Dodge, diesel 1969, única $ 370.000 y 30 cuotas, permutas, hoy atendemos de 8.30 a 12.30 y de 16 a 19 hs. Rioja 1448, Mendoza.

25|9|F|32119|25|9

1 - L 65-64, vendo. Benavente 4457. Villa Nueva. Tel. 261155.

24|9|F|31884|25|9

4-L 1966, 230.000; Opel 1958 130.000; Jeep 1956, 150.000, total. Buenos, facilidades. San Martín 457. Las Heras.

25|9|C|540|25|9

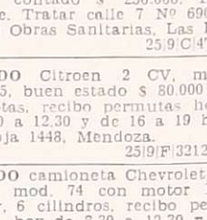

Ventas Varias

A ESTANTERIAS Morwin, compre ahora y pague el mes siguiente, mejor precio y sin interes, vitrinas, gondolas, exhibidores, escritorios, modulares, sillas, guardarropas, mesas de trabajo. Visitenos o pida promotor. Equipamientos Integrales Alto S.R.L. San Martín 520. Godoy Cruz. - Telefono 220308.

31|8|C|894|30|9

A MATERIALES de demolicion, zinc, la c, soleras, baldosas, alfajías, ladrillos, hierros, puertas, ventanas, etc. Costanera 500 esq. Juan G. Godoy, Gllén. Mendoza.

15|9|F|27930|5|10

A FAMILIA, colosal juego living Colonial en fina tela capitone 21.000, otro modulo en semicuero arrugado, los dos sin estrenar. Huarpes 1764.

24|9|C|107|26|9

A. COMPRE en fábrica exhibidores, gondolas, estanterias metálicas, vitrinas, percheros. Pettazzi Hnos. - Ituzaingo 2454. Tel. 251406.

24|9|C|100|30|9

A HELADERA mostrador, 5 puertas, 4,30 ms. largo, ideal club, cantina, restaurante y basculita 50 kgs. vendo, permuta. Telef. 214626.

25|9|C|484|25|9

A TRAJES 60 m|n. vestido, pantalones, San Lorenzo 1797. Guaymallén.

25|9|C|400|1|10

ALMOHADONES de patio, retapizamos sillas, sillones, divanes. Capezzone. Tel. 290

FIAT 128

1300 - MOD. 1974

VENDE PARTICULAR

Color azul. Unica mano. Impecable. Pocos Kms. Contado y fac. Recibo documentos de uva o vino. Gazcón 522 - Tel. 980257 LUJAN

25|9|F|32067|25|9

FERRETERIA y CORRALON

DE MATERIALES PARA LA CONSTRUCCION

VENDO O PERMUTO

Tratar: Avellaneda 1445 - V. Nueva Gllen. Tel. 260527

25|9|F|32144|26|9

EN PARQUE LAS COLINAS CHACRAS DE CORIA

VENDO PARCELA DE 1.500 m2. EN LA MAS LINDA UBICACION DEL PARQUE

Comunicarse al Hotel Balbi - Habitación Nº 218, Teléfono 214940 y dejar número telefónico para concertar cita, a partir del martes 28 de Setiembre Llamar en horas de oficina al Sr. Ricardo Milán, teléfono 258776.

25|9|C|343|26|9

SOMECA s.a.

MENDOCINA DE CALES Y AFINES

OFERTAS

* JUEGO de GRIFERIA 1ª calidad, ducha, bidet, lavatorio
$ 15.000
* ACCESORIOS color 11 piezas
$ 1.800
* ACCESORIOS blancos 11 piezas
$ 1.400
* JUEGO DE LOZA color, 1ª calidad
$ 9.900
* JUEGO DE LOZA blanca, 1ª calidad
$ 7.000

RIPIO - ARENA Y PIEDRA A DOMICILIO

MACIO

ZONAS DISPONIBLES PARA SUB - AGENTES

PRECIOS ESPECIALES A EMPRESAS CONSTRUCTORAS Y REVENDEDORES

URQUIZA 357 TEL. 250158 Y PARAGUAY 2532/44 TEL. 232337 MZA.

25|9|F|25|9

ATENCION

MERCADITOS - DESPENSAS
CARNICERIAS - AUTOSERVICE
BARES - NEGOCIOS

LIQUIDAMOS STOCK TOTAL

De Balanzas - Cortadoras de Fiambre - Exhibidores - Estanterías - Picadoras de Carne - Heladeras - Vitrinas comercia'es - Hornos industriales - Ralladores de queso - Máquinas crema café - Bateas para carne - Cortadoras de carne.

PRECIOS MAS BAJOS QUE FABRICA!!!

DESCUENTOS ESPECIALES POR PAGO CONTADO Y TAMBIEN PLAZOS

GODOY CRUZ 54 — MENDOZA

25|9|F|32101|27|9

AVICULTORES

VENDO MOLINO

Ideal para preparar alimentación aves o industrializar especias y hortalizas.

STORNI 201 (ex Cobo) SAN JOSE

25|9|C|277|25|9

VENDO EQUIPO FRIGORIFICO

Completo con puerta y forzador, amplia financiación. - Teléfono 240118. Paso de los Andes 1907 - Godoy Cruz. 26|9|T|1161|26|9

FAIRLANE LTD.

1973

con aire acondicionado, impecable VENDO

Vélez Sársfield 1188, Dorrego. - Guaymallén. 25|9|C|227|25|9

AUTOMOTORES CALIRI

SU AGENTE DE MARTI RENAULT ARGENTINA

CUPE TORINO TSX - 0 Km.

R-12	0 Km.
BREACK	0 Km.
4-S	0 Km.

USADOS

CUPE TORINO	72
DODGE 1500	72
IAVA	72
PEUGEOT 504	70
RENAULT 12	71
PEUGEOT 404	65
RURAL RAMBLER	65
4-L	65
RENAULT 850	69

ATENDEMOS DOMINGO Hasta las 13 horas

AVENIDA COSTANERA NORTE 2315

GUAYMALLEN - MENDOZA

25|9|F|32141|25|9

VENDO BODEGA

CAPACIDAD 1.500.000 LITROS

EN SAN NICOLAS - PROVINCIA BUENOS AIRES

Tratar: SAVIO Y POMBO

San Nicolás - Teléfono 4879 - Horario oficina

25|9|C|330|27|9

Material Eléctrico

OFERTA

Caño Luz 5/8 mop. el m. $ 140
Cable 1 mm2. x 100 m. $ 1.200
Cable 1,5 mm2 x 100 m. $ 1.600
y muchos más...

Colón 388 - Tel. 221268 - Godoy Cruz - Sábado todo el día - Domingo ½ día.

25|9|F|29370|25|9

BARBECHOS

Barbera, Cabernet, Merlot, Malbeck, Pinot tinto, Pinot blanco, Riesling y Sultanina.

H. L. BALDIN

San Martín 565 - Mendoza. Dep. Ruta 7, San Roque, (frente a calle San Pedro).

TELEFONOS 291570 - 215603.

25|9|C|403|25|9

Mecánico Automotor

NECESITA

MALDONADO

Presentarse de Lunes a Viernes de 8 a 12 horas.

PEDRO DEL CASTILLO 3721 — VILLA NUEVA

25|9|F|32011|26|9

Vendo Permuto

Radiograbador de Magazzines, con AM-FM-FM stereo 70 W bandeja Panasonic. - Paso de los Andes 50 - Godoy Cruz.

25|9|C|398|399|25|9

MADERA DE TAMARINDO

COMPRO de 2,50 Mts. LARGO

RODRIGONES O VARILLONES DE PRIMERA - APROXIM. 4.000

TELEFONO 215814

25|9|C|215|25|9

EXCAVADORA

Dispongo en alquiler para sótanos, canales desagües. Candelaria 1182 - Godoy Cruz, Teléfono 225936

25|9|F|29378|26|9

VENDO TINGLADO

GRAN OPORTUNIDAD

1 de 600 m2. (15x40)
3 de 200 m2. aprox.

Bandera de los Andes 569, esq. F. de la Reta Teléf. 247735

19|9|F|28952|25|9|A

MATERIAL ELECTRICO

OFERTA ESPECIAL

Caño 5/8 MOP .. $ 100 el mt.
Cable 1 mm2. normalizado ... $ 11 el mt.
Cable 2 mm2. normalizado ... $ 20 el mt.
y muchos más

Colón 388 - Teléfono 221268 - Godoy Cruz. 25|9|F|29369|25|9

PERITO/A MERCANTIL

con conocimientos dactilografía, IMPORTANTE EMPRESA NECESITA. Dirigirse por carta manuscrita a Poste Restante B-2, Diario LOS ANDES.

25|9|F|32099|26|9

Necesito Empleado

PARA LIMPIEZA Y LAVADERO - AGENCIA DE AUTOMOVILES — Con antecedentes. Preferentemente Chileno. - Sarmiento 56 - Godoy Cruz - Mza.

25|9|F|32072|25|9

OFICIAL TORNERO

—NECESITA—

ESTABLECIMIENTO METALURGICO

Presentarse con certificados de trabajos anteriores en: CARRIL RODRIGUEZ PEÑA Km. 7,5 — MAIPU De 8 a 15 hs. De Lunes a Viernes

25|9|F|31919|26|9

Acepto Representación y Trámites Administrativos

En Capital y Gran Buenos Aires. Poseo lugar para atención público, movilidad, teléfono, etc. Doy referencias bancarias y comerciales. Escribir: MURANO - Pasaje Inca Nº 3849 - Capital Federal. Código 1167. 25|9|F|31968|26|9

BARBECHOS

Tintas y blancas de 1 y 2 años, barbechos y estacas de álamos 2/14 y 1/63 criollos y chilenos.

Vende: VIVERO "SANTA ROSA", de E. Di Césare

RECIBO DOCUMENTOS DE UVA Y VINO - PERMUTA

GODOY CRUZ 60 — TELEFONO 980018 — LUJAN

25|9|F|32068|26|9

CUPE TORINO 1975 - 0 Km.

A primera oferta razonable

VENDO CONTADO

LAVALLE 2311 - GUAYMALLEN

22|9|C|483|25|9

VENDO FIAT 1500

Modelo 1969

Acepto permuta Pick-Up - Jeep

ISLAS MALVINAS 165

Villa Ingenieros - Gral. Gutierrez

25|9|C|271|25|9

FINCA

VENDO EN MAIPU SOBRE PAVIMENTO

con luz y fuerza, agua corriente, transporte a toda dirección. 12 Has. de viña, uvas tintas, regular estado, abundante agua. Precio por hectárea: $ 370.000. - Avellaneda 337 - Villa Nueva. - Tel. 260012

25|9|T|1160|25|9

INGENIERO ELECTRICISTA

— o —

ELECTROMECANICO

Para diversas obras en Mendoza, necesito. Solicitar entrevista Teléfono 250432 - Horario oficina.

25|9|C|358|25|9

Establecimiento Metalúrgico

NECESITA

OFICIALES Y ½ OFICIALES METALURGICOS

Presentarse en: CARRIL RODRIGUEZ PEÑA - Km. 7,5 - COQUIMBITO - MAIPU - De Lunes a Viernes, de 8 a 15 Hs.

25|9|F|32142|26|9

IMDEC necesita

OFICIAL TORNERO

FIGUEROA ALCORTA 1010 - GODOY CRUZ - MZA.

25|9|F|29335|26|9

FLORES

Semillas importadas y nacionales. Hortalizas en sobre, sueltas y en latas. Fragata Moyano 255. Teléf. 249322 - Barrio Bombal.

25|9|C|742|25|9

EN VENTA

Mercedes Benz 170 diesel 1955; Peugeot 404 1968 y Pick-Up Ford 1951 (impecables). - Lima 5, San Martín - Mendoza.

25|9|F|32032|25|9

GALLINAS $ 100 el Kilo

HUEVOS FRESCOS de Color $ 100 la Docena

POLLOS - PATOS - LECHONES Lisandro Moyano 2200 - El Plumerillo - Las Heras - Mendoza

23|9|F|31501|25|9

¿PLATA?

y Oro - Relojes Antiguos 2do. Piso Ascensor San Martín 917 - 2º P. - Mza.

24|9|C|928|25|9

Rural Fiat 128 - 0 Km.	
Furgoneta Citroen	75
Renault 12	73
Renault 6	72/73
Fiat 128	72/73
Citroen 3-CV	71
Fiat 600	70/71/73
Chevrolet Super	64
Citroen 2-CV	63
Pick-Up Chevrolet	72
Rastrojero Diesel	75
Fiat 1600	71

Godoy Cruz 2862

VILLA NUEVA

25|9|F|32140|25|9

ORO

— JOYERIA BASSO —

PAGO 110.000 Gr. Of.

— Rescato Pólizas —

SAN JUAN 1359

21|9|C|283|27|9

UNION 69

Blanco, impecable a toda prueba

VENDO

Acepto permuta. Roca y Doctor Moreno - Las Heras - (Fruteria)

25|9|C|540|25|9

CITROEN 3CV

MODELO 1976.

0 Km. Contado y cuotas de $ 16.000. Llamar al T. 224653. 12.30 a 15.30

24|9|C|203|25|9

AVISOS CLASIFICADOS

(Viene de la Pág. anterior)

Ventas Varias

PIANO Alemán, tres pedales, 88 notas, impecable, vendo bajo precio, Necochea 557, San José. 24|9|C|164|25|9

PULIDORA para cromado-niquelado, vendo. Bombal 577, Guaymallén. 25|9|C|285|26|9

PARTICULAR vende heladera vitrina, meses uso, Independencia 1398, Las Heras. 25|9|C|393|394|25|9|D

REGALO equipo Disc Jockey, 3 columnas, bandeja, brazos balanceados, amplificador y grabador, permuto o vendo. Total 50.000. San Juan 325, Tel. 292137. 25|9|C|459|25|9

SOLDADORA de punto portátil 150 amp. 220 volt, semi nueva, vendo. Doctor Moreno 2536, Las Heras. 25|9|C|510|25|9

TEODOLITO nivel a nonios nuevo, 1 minuto, vendo barato, José F. Moreno 2057, Dpto. 1 Cdad. 25|9|C|463|25|9

TELEVISOR Philco 930.000, radiotocadisco 450.000, potente radiocombinado estereofónico 1.600.000 grabador nuevo 1.700.000, vendo, Salta 2942, Ciudad. 25|9|C|421|25|9

VENDO semilla de orégano, Sargento Cabral Nº 450. (Las Heras). 21|9|C|335|26|9

VENDO 2 perritas ovejera alemán, ver, Independencia 2488, Las Heras. 23|9|C|746|25|9

VENDO Peletera Singer, Olascoaga 354, Dpto. 3, Las Heras. 23|9|T|01107|29|9

VITRINAS, mostradores carniceros, paneras, somos fabricantes. Sin anticipos, sin intereses. - San Juan 735. 24|9|C|35|30|9

VENDO ropero, estantería, gravador. Barrio Jardín Municipal - Manzana 2 - Casa 4, Las Heras. 25|9|C|314|25|9

VENDO máquina de tejer Singer seminueva con accesorios. Ver y tratar: Ituzaingó 335, Barrio Trapiche, Godoy Cruz. 25|9|T|1159|26|9

VENDO cachorros ovejero manto negro. Rufino Ortega 421. 25|9|T|1158|26|9

VENDO heladera comercial 4 puertas. Ameghino 840. Ciudad. 25|9|T|1155|26|9

VENDO Singer zapatera. French 145. Dorrego. Sábado y domingo. 25|9|C|218|25|9

VENDO compresor 2 cilindros 1½ H.P., monofásico. Tratar en Mármol 1631, Godoy Cruz. Desde las 14 a 20 horas. 25|9|C|213|25|9

VENDO soldadora autógena con tubo, gasómetro y pico, 1 morsa Nº 3, 1 esmeril con motor de heladera. Tratar en Independencia. 2488. Las Heras. 15|9|C|229|27|9

VENDO máquina Olivetti Lexicon 80 de 90 espacios, Godoy Cruz 246, Mendoza. 25|9|T|01194|25|9

VENDO 3 heladeras a primera oferta razonable, familiar, mostrador y 4 puertas. Joaquín V. González 350, Mendoza. 25|9|T|01195|27|9

VENDO hierro redondo de demolición, una cobertura metálica, tablas y tirante de construcción, Rivadavia 13, Godoy Cruz. 25|9|F|29373|25|9

VENDO cachorros Pointer, Perú 436, ciudad. 25|9|C|158|26|9

VENDO 1 juego de dormitorio de 2 plazas estilo provenzal, 5 piezas en buen estado, $ 60.000, 1 billar completo 1½ massé, pesos 80.000 y un órgano Scanday Multica, $ 200.000. Don Bosco 163, Dpto. 1 Cdad. (Tratar de mañana). 25|9|F|32085|25|9

VENDO máquinas escribir, 90 espacios $ 5.000 y 35.000, tratar: Bº Decaval Mza. D. C. 5 G. Cruz. 25|9|C|424|25|9

90 LIBROS Literatura general. Total $ 1.600. Tel. 217848. 25|9|C|272|25|9

Compras Varias

"A-A". AMITRANO - Martillero, Tel. 247711. Aristides Villanueva Nº 332, ofrezca muebles, antigüedades, maquinarias, artículos generales. Pagamos mejor. Anticipamos dinero. 9|6|F|12224|Pte

A - BENTURINO - Martillero. Teléfono 248730 y 244335. Av. Colón 669. Ofrezca muebles, antigüedades, artículos de hogar Anticipo dinero. 2|1|F|7828|Pte

A SELLA, Martillero. Tel. 247447 Tiburcio Benegas 776, ofrezca muebles, artículos hogar, maquinas usadas. - Dinero en el acto. 11|2|F|36991|Pte

COMPRO autos, camiones y maquinarias en desuso, cualquier marca y estado; chatarra en general. Pago al contado. Retiro a domicilio. Atiendo domingos y feriados. Ituzaingó 2925. Tel. 216530, Mendoza. 24|9|T|1126|3|10

COMPRO contado bebedero eléctrico, ventilador grande pie, Belgrano 1095. 25|9|C|380|25|9

CORTADORA césped usada, compro. Tel. 225965. 25|9|C|318|25|9

DEMOLICIONES y materiales de construcción, compro. Costanera 500. Tel. 247735. 15|9|F|27951|25|9

MOTORES eléctricos todo tipo compro contado. San Martín 359 Las Heras. 15|9|C|310|26|9

Ocupaciones Varias Pedidas

A OFICIAL para la construcción de muebles metálicos se necesita. Inútil llamar si no es competente. Llamar días hábiles de 8 a 12 y 15 a 19 Teléfono 261718. 24|9|T|1131|26|9

A SEÑORITA muy buena presencia 14/18 años, necesita Instituto Médico, experta dactilografía, cultura general. Atendemos domingo 26 solamente. - 10/12 horas. San Martín 276 Ciudad. Doctor Rossini. 25|9|C|478|26|9

A OFICIAL pintor necesito. Rodríguez 2240 Mza. 25|9|C|456|26|9

CAPACITESE. Siga un curso práctico máquinas y herramientas. Tornería, Soldadura, Carpintería, Mecánica Automotor, Matemáticas, Dibujo Técnico. Interpretación de Planos. Taller Escuela Fundación E.A.G. Lamadrid 999. (altura calle Dorrego al 700). Guaymallén. 10|8|F|96141|Pte

CAMISERAS prácticas en cargazón a domicilio necesita La Casa del Pantalón. Presentarse con documentos de identidad y preferiblemente con muestras, en San Juan esq. San Luis, Mza. Trabajo permanente. 25|9|F|32104|26|9

DOY viña al porcentaje, uva tinta, 7 Has. en Maipú. Buena casa. Avellaneda 337, Villa Nueva. 24|9|T|1122|25|9

EMPLEADA y empleado, escritorio, imprescindible mayor edad, experiencia anterior, escribir correctamente a máquina, buena letra. Referencias. Presentarse después 18 hs. Gutiérrez 323, Mendoza. 25|9|F|31957|25|9

HOMBRE solo para granja o trabajo rural necesito. Rivadavia 610. 25|9|F|31965|25|9

NECESITO señora o señorita práctica en confección ropa de dama y manejo máquina industrial. Del Valle Iberlucea 1434, Godoy Cruz. 25|9|C|370|26|9

NECESITO medio oficial y pintor de automoviles, carrocerías La Reina, Bajada de Arrollabes 3015 Linea 4 por Jujuy. 24|9|T|01149|25|9

NECESITO peluquera competente para peluquería caballeros. Sueldo a convenir. T. 227791. 25|9|F|32031|25|9

NECESITO 2 modistas competentes para taller de confecciones. Tratar: Manzana 2, Casa 4, Barrio Jardín Municipal, Las Heras. (Micro 13 Bº Municipal). 25|9|C|314|25|9

OFICIALES muebleros, armadores y maquinistas necesita Pedro Martín y Cía., Olascoaga 965 San José, Gllén. (Sueldos sobre convenio). 23|9|C|470|27|9

OFICIAL mueblero necesito, San Martín 883, Las Heras, T. 230787. 25|9|T|1201|26|9

OFICIALES y medio oficiales encofradores - Trabajo en Blanco Encalada. Se llevan y traen todos los días. Se trabajan horas extras. Tratar: Pellegrini 1697, Godoy Cruz. 25|9|F|32037|26|9

OFRECIDAS

CUIDAR enfermos o ancianos, ofrécese señorita práctica enfermería. Llamar 290210. 24|9|C|847|26|9

MATRIMONIO sin hijos, mayor de edad, para caseros, Pte. Rte. R.L. (29) Diario LOS ANDES. 24|9|C|54|26|9

MATRIMONIO de Bs. As. plencargado de Hotel, buenas referencias. Tel 225383. 25|9|C|278|25|9

SE OFRECE tejedora máquina manual con Memorama. Llamar al teléfono 253325. 25|9|T|01168|26|9

Ofrecidos Varios

NUEVA YORK SERVICE

DESTAPE DE CLOACAS

DE URGENCIA

Teléfono 230680

Calefones, limpieza y reparaciones en el día, instantáneos y térmicos - Sopleteos de cañería de agua caliente. Plomería. Filtraciones. 25|9|C|465|25|9

A DESTAPAR cloacas, desagües, calefones gas, plomería. "Trabajos garantidos". Tel. 250817. 8|6|F|79473|Pte.

A DESTAPAR cloacas, cañerías, plomería, calefones, Teléf. 242948. Juan B. Justo 564. Godoy Cruz 4|9|C|212|9|10

"A - CALEFONES" a gas exclusivamente reparamos. Instantáneos y térmicos. Santa Fe 238, Cdad. Teléfonos 258853 - 261408. 7|9|C|939|6|10

A COMPANIA Integral, limpieza alfombras, pisos alfombrados, juegos living, teléfonos 220283. Garantizamos servicios. 19|9|C|956|25|9

A PLOMI-GAS service urgente, calefones, cocinas plomería, gas en general, trabajos garantidos. Teléfono 230777. 20|9|C|080|25|9

A. DESAGOTE pozos, cámaras sénticas, destape cloacales, cañerías en general. La Moderna, teléfono 243865. 21|9|C|316|16|10

A PLOMERO, gasista, calefones, lavarropas, atención inmediata, precios razonables, Tel. 246434. 24|9|C|191|25|9

A HELADERAS, lavarropas, termocalefones, reparaciones, garantidas. Cayetano Silva 2938, ciudad, Teléfono 250471. 1|9|C|228|30|9

A DESAGOTE pozos, cámaras sepcticas, limpieza cañerías, UNIMEV. Teléfono 261745. 16|10|F|99829|Pte.

A FABRICA de calefones desde $ 3.000,00 hasta $ 15.000,00. - Bra. de los Andes 2119. 15|9|C|472|28|9

ALBAÑILERIA, plomería y pintura, impermeabilización de techos. Recibo objetos a cuenta. Tel. 258270. 25|9|C|290|25|9

COLCHONERO domicilio, lanas, pullman, cotín; arreglamos camas, estiramos elásticos. Teléfono 258860 9|9|C|475|8|10

CIELORRASOS pre-moldeados de yeso, rápida colocación, económicos, garantidos, créditos. Perú 1484, Tel. 214720. 19|9|C|692|18|10

CARPINTERO domicilio, cepillamos puertas, ventanas, encolamos muebles, sillas, reenchapados. Tel. 258860. 25|9|C|304|27|9|D

ELECTRICISTA a domicilio arreglo artefactos, instalaciones etc. Tel. 258860. 21|8|C|280|25|9

PLOMERIA de urgencia, reparaciones al instante, Tel 226045. 23|9|C|697|27|9

PLOMERO gasista, sábado todo el día. Tel. 222879. 25|9|C|499|25|9

PINTURA salpicrete, empapelado. Económica. Rapidez. Garantía. Presupuesto sin compromiso. - 259943, horario de comercio. 25|9|C|396|1|10

SERVICIO general de carpintería y pintura, interiores de placares. Tel. 248493. 23|9|C|726|29|9

TOLDOS, tapizados, arreglos en general, facilidades. Tels. 230550 y 222631. 21|9|C|365|27|9

Comerciales

NECESITO Químico con local para asociarme en la explotación de Laboratorio para análisis de minerales. Dirigirse por carta a Poste Restante N. Q. (29) Diario LOS ANDES. 25|9|C|280|26|9

CARPINTERO domicilio, cepillamos puertas, ventanas, encolamos muebles, sillas, reenchapados. Tel. 258860. 25|9|C|304|27|9|D

ELECTRICISTA a domicilio arreglo artefactos, instalaciones etc. Tel. 258860. 21|8|C|280|25|9

PLOMERIA de urgencia, reparaciones al instante, Tel 226045. 23|9|C|697|27|9

PLOMERO gasista, sábado todo el día. Tel. 222879. 25|9|C|499|25|9

PINTURA salpicrete, empapelado. Económica. Rapidez. Garantía. Presupuesto sin compromiso. - 259943, horario de comercio. 25|9|C|396|1|10

SERVICIO general de carpintería y pintura, interiores de placares. Tel. 248493. 23|9|C|726|29|9

TOLDOS, tapizados, arreglos en general, facilidades. Tels. 230550 y 222631. 21|9|C|365|27|9

Casas Rodantes y Embarcaciones

CASA rodante, botes y trailer, compro, vendo y recibo en consignación, Carlos A. Zocco. Güemes y Pueyrredón, G. Cruz. T. 221710. 25|9|F|29339|27|9

FABRICAMOS trailers carpa para 5 personas $ 180.000. Facilidades. Trailer porta equipaje $ 78.000, facilidades, trailer para bote pescador a medida con rodillas y malacate $ 58.000, facilidades, Perito Moreno 575, Godoy Cruz. 25|9|F|29342|26|9

VENDO bote pescador con motor Biguá 16 HP., con trailer. Perito Moreno 575, G. Cruz. 25|9|F|29344|26|9

VENDO trailer 4 ó 5 personas en óptimo estado, tratar horario comercio, Tel. 220726. 25|9|F|29361|26|9

Cambiadores y Televisores

A ATIENDO reparación televisores, combinados de inmediato, Olascoaga 2467. Tel. 258165. 22|9|C|527|25|9

CAMBIE el tubo de su televisor y páguelo a credito. Garibaldi 374. Tel. 248066. 10|8|F|8161|Pte

PHILIPS especialista televisores Juan Carlos Ruiz. Dr. Moreno 3302. Mza. T. 258450. 25|9|C|057|27|9

Turismo

SANTIAGO, Chile, Posada Salvador, Residencial, Eliodoro Yañez 893. Su hotel. 17|9|C|983|1|10|D

Educacionales

A PRIMARIOS, Secundarios, preparo. Ingreso. Inglés. Federico Moreno 1817. Teléfono 255272. 24|9|C|095|27|9

A CIENCIAS Económicas, Ingresos, iniciamos 4 Octubre, positivo curso intensivo, semindividuales, profesores especializados, 2.000 mensuales. Instituto San Martín 276, Ciudad, 246172. 19|9|C|759|28|9

ACADEMIA ABC. bachillerato libre de adultos, ingresos a medicina, ciencias económicas. Preparación de materias, primarios y secundarios, Rioja 1224. 25|9|C|461|1|10

ESTUDIO integral de traducción, traducciones técnicas. Documentaciones. Tel. 230327. 21|9|C|099|25|9

GUITARRA enseño. Voy a domicilio. Teléfono 225230. 16|9|C|808|25|9

SE PREPARAN y adelantan alumnos de inglés. 259415 - 240746. 24|9|C|057|25|9

Guarderías

BABY sitter con experiencia cuida niños por la tarde y por la noche. - Llamar al teléfono 214027. 23|9|C|817|25|9

GRILLITO nuevo domicilio, Agüero 49, 6ª Sección. (entre calles Olascoaga, Belgrano y Jorge Calle). 25|9|T|1171|25|9

Préstamos e Hipotecas

DINERO facilito sobre automóviles y artículos del hogar. Teléf. 253460. 25|9|C|540|541|26|9|D

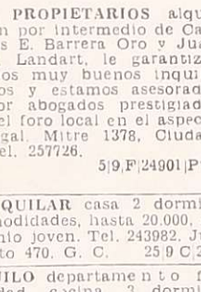

Arriendos y Cambios

A/ALQUILERES, 100% seguridad, reajustables, semestralmente, evite problemas de cobranza, cobre puntualmente, pague o no el inquilino. Usted cobra igual. Estas y otras ventajas ofrecemos. Alquile por nuestro intermedio, ganará tranquilidad y seguridad. Visite n/oficinas o solicite tasador, s/compromiso. Provivienda. Perú 1214. T. 258054 255813 - 218277. 2|9|C|539|30|9

A PROPIETARIOS que desean alquilar excelentemente conviene nuestro servicio. Además, aunque el inquilino no pague, usted siempre cobra. Consúltenos. José Federico Moreno. Ex Director de la Cámara Alquileres. San Lorenzo 332. - Teléfono 249745. Diríjase a quien cuyo apellido inspira confianza. 23|9|C|819|25|9

A PROPIETARIOS alquilen por intermedio de Carlos E. Barrera Oro y Juan P. Landart, le garantizamos muy buenos inquilinos y estamos asesorados por abogados prestigiados del foro local en el aspecto legal. Mitre 1378, Ciudad. Tel. 257726. 5|9|F|24901|Pte.

A ALQUILAR casa 2 dormitorios, comodidades, hasta 20.000, matrimonio joven. Tel. 243982. Juan B. Justo 470. G. C. 25|9|C|294|25|9

ALQUILO departamento frontal ciudad, cocina, 3 dormitorios, living-comedor, baño, cocina, $ 32.000 mensuales,; sin intermediarios. Teléfono 221910. 23|9|C|655|25|9

ANTISISMICA alquilo, tres dormitorios, sin intermediarios. - Godoy 80. Las Heras. 24|9|C|209|26|9

ALQUILAR urgente necesito casa de categoría. Ofrecer Sr. Cairo. Tel. 259552. 24|9|C|195|25|9

ALQUILA dueño americana, c|teléfono, 2 dormitorios, demás comodidades $ 30.000. Azcuénaga 286, 1er. Barrio Comercio, Guaymallén. 25|9|C|319|26|9

ALQUILO departamento amplio, céntrico, amueblado, con teléfono; compuesto de: dormitorio, living-comedor, cocina comedor, baño y terraza. Tel. 240298. 25|9|C|325|29|6

ALQUILO oficina, 2 ambientes, baño, sobre Patricias Mendocinas 246418. 25|9|C|479|26|9

AMOBLADA casa chiche, living 2 dormitorios, cocina, baño, cochera, jardín. 25|9|C|454|27|9

ALQUILA propietario Dpto. frontal Edificio Tonsa, living-comedor, dos dormitorios, dependencias servicio, Telef. 290184, 13 a 21 hs. 25|9|C|460|27|9

ALQUILO casa amueblada con negocio residencial, $ 45.000. Juan Justo 641. 25|9|C|412|25|9

ALQUILO departamento a estrenar, ver y tratar Legulzamón 360 Godoy Cruz a veinte metros San Martín Sur. 25|9|C|437|25|9

ALQUILO galpón 650 metros cubiertos. Paso de los Andes. Godoy Cruz, Bragazzi. Tel. 243298. 25|9|F|32010|25|9

ALQUILO a matrimonio, departamento interno. $ 13.000 ley. Tito Laclar, 1er. Pasaje, Villa Nueva. 25|9|F|32116|26|9

Pensión y Piezas Amobladas

A. ALOJAMIENTO, damas, caballeros, matrimonio, quincenal o mensual, con teléfono. San Luis 243, Ciudad. 23|9|C|845|25|9

ALQUILO habitación mensual derecho cocina, Leonidas Aguirre 413, 252031. 24|9|C|081|26|9

ALOJAMIENTO a caballeros. Almirante Brown 1475, G. Cruz, frente Bodega Arizu. 24|9|C|018|26|9

ALOJAMIENTO casa familia, señoritas, matrimonio, cocina, teléfono. Rufino Ortega 681. 25|9|C|291|25|9

ALQUILO habitaciones amuebladas, derecho cocina, teléfono. - José Federico Moreno 1378, Ciudad. 24|9|C|349|350|26|9|AD

ALOJAMIENTO para señorita o joven en casa muy confortable. 25 de Mayo 1656, Mendoza. 25|9|C|430|25|9

ALOJAMIENTO, doy, bueno y barato. Pleno centro. Urquiza 73, Ciudad. 25|9|T|1176|26|9

ALQUILO habitaciones amobladas, Tel. 242531. 25|9|C|511|25|9

ALOJAMIENTO para 3 personas y otra para compartir. Muy céntrico. Av. España 655. 25|9|F|31966|25|9

CERQUITA parque plecita amueblada, ideal 2 personas. Avellaneda 567, ciudad. 24|9|C|136|25|9

CASA familia, pensión distinguida, para personas ancianas. Maza 661. 25|9|C|372|27|9

DISPONGO sala y salitas familias empleados, agua caliente, derecho cocinar. Montecaseros 1682. 23|9|C|876|25|9

DOY alojamiento caballero. Democracia 115. G. Cruz. (50 mts. Supermercado VEA). 25|9|C|345|26|9

DISPONGO habitaciones con muebles o sin muebles. Pellegrini Nº 1375. Godoy Cruz, Mendoza. 25|9|C|292|26|9

HOGAR DE ANCIANOS atención completa. Perú 2738. Ciudad. Teléfono 251293. 22|9|C|471|26|9

HOTEL en Buenos Aires, San Martín 637, camas disponibles a caballeros, teléfono. 24|9|F|31784|3|10

HABITACION amueblada, 2.500 mensual. Paula Albarracín 489. Godoy Cruz. Tel. 224461. 25|9|C|312|25|9

ALQUILO hermoso departamento, pleno centro, 3 dormitorios, Pesos 35.000. Tel. 259552. 25|9|C|495|25|9

ALQUILO casa, Villa Nueva, 20.000 pesos, dos dormitorios. Pellegrini 1342, San José. Tel. 259552. 25|9|C|495|25|9

ALQUILO casa, tres dormitorios. $ 30.000. Tel. 259552. 25|9|C|495|25|9

ALQUILO $ 40.000 amoblado, teléfono, departamento céntrico, 3 dormitorios, acondicionadores de aire, 9 de Julio 1030, Local 3, ciudad. 25|9|F|32319|25|9

ALQUILAR necesito local mínimo 80 m2. Cobo 780. Dorrego. Guaymallén. 25|9|C|334|25|9

ALQUILO departamento interno, independiente con gas. Las Heras. Teléfono 230356. 25|9|C|331|25|9

ALQUILO departamento confort, 2 dormitorios, living, comedor, dependencias, pleno centro, mensual $ 25.000, teléfono 244416. 25|9|T|1156|25|9

ALQUILO casa bar, despensa, carnicería y verdulería, muy buenas ventas, acepto automotor. Famatina 900. Esq. Bebedero. Rodeo de la Cruz, Guaymallén. 25|9|C|194|26|9

ALQUILO salón céntrico 280 m2. para comercio. Rivadavia 1033, San Luis. 25|9|F|31921|28|9

ALQUILO departamento frontal, céntrico, 3 dormitorios. Colón 293. Telefono 249914. 25|9|F|32030|25|9

CIA. PETROLERA necesita alquilar casa de categoría, c|telefono, mínimo tres habitaciones, habitación de servicio y garaje. Llamar al teléfono 241463. 25|9|C|337|26|9

DUEÑO alquila casa y departamento. TE 247792. 24|9|C|138|25|9

EN BARRIO Fuch, médico necesita alquilar habitación con baño para consultorio, llamar: 290642. 25|9|T|1170|26|9

SIN INTERMEDIARIOS departamento salones esquina, 12 de Octubre 1417. San José. 25|9|C|295|25|9

SALONES alquilo, San José, s|Carril Godoy Cruz. Basile, Bra. Andes 4031, Villa Nueva, T. 262356. Sábado mañana, tarde. 25|9|F|32114|25|9

TUNUYAN Alquilo, vendo, salón casa, galpón, pleno centro, 25 de Mayo 1431. 25|9|C|431|25|9

Servicio Doméstico Pedido

A EMPLEADA necesito con cama adentro. Sin lavado ni planchado. Referencias. Martín Zapata 689. Ciudad. 22|9|C|495|25|9

A EMPLEADA p|limpieza, de 8 a 12.30 hs., San Martín 535 Godoy Cruz, frente a Ricci. 24|9|F|29307|25|9

A EMPLEADA cama afuera necesito con referencias, buen sueldo. Tratar de mañana. Mitre 986, 2º piso, Dpto. 11. 25|9|C|471|25|9

A EMPLEADA cama adentro, con referencias, buen sueldo, Benigli 2625, Ciudad. Tel. 254764. 25|9|T|1157|25|9

EMPLEADA joven desde 1 de octubre para planchado, limpieza escritorio y mandados almacen, se necesita cama adentro en Santa Cruz 484. (Detrás Casa Gobierno. Tel. 249663. 23|9|C|772|25|9

EMPLEADA responsable necesito de 8,30 a 19 horas, Libertad 817, Villa Nueva. 24|9|C|961|25|9

EMPLEADA con retiro. Referencias. Perú 2108, Dpto. 59. 25|9|C|241|25|9

EMPLEADA con o sin retiro, medio o todo el día. Francisco Alvarez 1544, Dorrego, Barrio Ejército de los Andes. Tel. 293233. 25|9|C|239|25|9

EMPLEADA de 14 a 19 horas dos sos 550.000. San Martín Sur 441 Godoy Cruz. (Frente a Plazoleta Padre Arce). 25|9|T|01175|25|9

EMPLEADA cama adentro sin lavado, buen sueldo. Trat

ASERRADEROS

La Asociación Propietarios de Aserraderos de Mendoza, invita a sus asociados a la reunión a realizarse el día domingo 26 de Setiembre de 1976 a las 9 horas, en el local de la Sociedad Española de Tunuyán, sita en calle San Martín 973 de la Ciudad de Tunuyán.

24|9|F|31737|25|9

Compramos Vino Bloqueo 10% y 28%
Criollo y Blanco. Cualquier Cantidad. Muestras a: Tropero Sosa 800 - Maipú - Teléf. 972637 - 972397
25|9|C|519|26|9

VENDO HONDA
150 c.c. REPARADA
—$ 17.000.000
San Juan 518 - Tel. 240188
25|9|C|388|25|9

VENDO
2 camiones O. M. 1961, 1 camión Skoda 1965, 1 Dodge D-100 diesel 1970, 1 tractor Fiat 400 Viñatero, 1 block Fiat 1100.
SE RECIBEN PERMUTAS
GODOY CRUZ 447
MAIPU
TELEFONO 972326
24|9|F|31761|25|9

TORNOS
- LIMADORAS
- FRESADORAS
- MAQUINARIAS para METALURGIA

COMPRO
S. A. MANVELI MAQUINARIAS | AV. LIBERTAD 479 - VILLA NUEVA GLLEN. - MZA. - TELEFONO 261030

BARBECHOS
VIDES Y ALAMOS
Libertad 835 - Teléf. 972595
(PRODUCCION PROPIA)
Barrio Colina de Oro
MAIPU
9|9|F|26125|Pte|8

CHEVY SS 71
— VENDO —
$ 650.000
66.000 Km.
TELEFONO 214101
23|9|C|721|25|9

BODEGA CHICA
— 500.000 LITROS —
COMPRO O ALQUILO
López Nodaro: Anchorena 304
G. Cruz. Mza. - Teléf. 222439
24|9|F|31765|25|9

CEMENTO $ 430
Todo para la Construcción
Godoy Cruz 3171 - Villa Nueva - Teléfono 261689
5|9|F|25115|Pte

Por Viaje Vendo Cupé Chevy 75
Buen estado y buen precio.
ITALIA 146 - 6ª SECCION
23|9|C|860|25|9

¡SUPER OFERTA!
ARENA - RIPIO - PIEDRA
$ 2.500
TELEFONO 226269
23|9|F|29291|27|9

Oficiales Carpinteros Encofradores
Oficiales Armadores de Hierro
NECESITAMOS PARA OBRA DEL INTERIOR
Jornal Superior al de Convenio - Alojamiento en Obra
Presentarse en calle Dr. Brandi 931, Bº La Colina, frente vasijas vinarias Giol, Maipú, viernes 24 y lunes 27
24|9|C|122|25|9

CAMIONETA
PEUGEOT
Modelo 1972 - Flamante
— Vendo Particular —
SAN JUAN 1021 - CIUDAD
25|9|C|322|25|9

FIAT 128-73
CITROEN 3 CV-73
RECIBO MENOR PRECIO
GUTIERREZ 556 - MENDOZA
25|9|F|32017|25|9

FORD DIESEL
REPUESTOS LEGITIMOS
Fernando Martínez
SAN JUAN 847 - TEL. 249191 - MZA.

Durán vs. Castellini

MADRID, 24. (Télam - EFE) — Todo está a punto para la pelea que por el título mundial de los súper welters, versión de la Asociación Mundial de Boxeo (AMB), disputarán en Madrid el próximo 8 de octubre el español Jose Durán, actual campeón, y el argentino Miguel Angel Castellini.

Castellini es esperado el lunes próximo, a mediodía, acompañado de sus preparadores, Víctor Arnoten y Juan Pradeiro, así como de su sparring Hugo Corro.

Estarán presentes en la velada el presidente del AMB, Elías Cordova; el empresario argentino Tito Lectoure; el campeón mundial de los semipesados ,el argentino Victor Galíndez, y el titular argentino de los pesados, Raúl Gorosito.

Todavía se desconocen los nombres de los tres jueces del combate entre Durán y Castellini, si bien se sabe que — De acuerdo con lo estipulado en el contrato— uno será español, otro europeo y el tercero probablemente norteamericano. En cualquier caso, la decisión al respecto corresponde a la AMB.

Gimnasia citó a jugadores de quinta y sexta

El club Gimnasia y Esgrima citó a sus jugadores de quinta y sexta división, para hoy a las 13.30, en cancha de Atlético Argentino. Por su parte, los de séptima y octava deberán hacerlo mañana a las 8.30 también en cancha de Atlético Argentino.

Las mujeres en el golf y muchos dólares

CALABASAS, California, 24. (UPI) — La argentina Silvia Bertolaccini hizo hoy un 74, cuatro sobre el par, en la primera vuelta del torneo Carlton de 205.000 dólares, el certamen más rico en la historia de la Asociación Femenina de golf profesional.

Bertolaccini tuvo cuatro bogeys en sus recorridos de 38-38 sobre la cancha del Calabasas Park Country Club.

Silvia dijo que erro cinco putts de uno y medio a dos metros. "No le di mal a la pelota, lo que pasó es que no tuve suerte en golpear", agregó. "Todas estabamos nerviosas al salir a jugar hoy pues habia tanto dinero en premios. "No creo quedar fuera de concurso. Todavía faltan tres vueltas".

La golfista argentina quedó a ocho golpes de las líderes Debbie Austin y Susie las cuales tienen sendos 68.

Ferrari y Regazzoni

MODENA, Italia, 24 (Télam - Latin - Reuter). — La Compañía Ferrari comunicó hoy a su piloto número dos, el suizo Clay Regazzoni, que quedará libre inmediatamente después del gran premio de Japón, última competencia de la temporada internacional de Fórmula - Uno, consignó hoy aquí una comunicado de la firma italiana.

Empero, la empresa no dio detalles sobre el futuro del piloto argentino Carlos Alberto Reutemann, a quien se menciona como máximo candidato a sustituir a Regazzoni.

Al mismo tiempo, el comunicado indicó que el actual campeón mundial Niki Lauda, de Austria, y el propio Regazzoni serán los únicos pilotos que representarán a Ferrari en los grandes premios de Canadá, Estados Unidos y Japón.

Mundial 78
Transmisión por TV

GINEBRA, 24 (Télam-Latín-Reuter). — Un consorcio europeo-latinoamericano efectuará la cobertura televisiva del campeonato mundial de fútbol de 1978 en la Argentina, informó hoy aquí la Unión Europea de Emisoras (EBU).

La EBU, que nuclea a las organizaciones televisivas de 72 países, dijo que un consorcio formado por la organización de radio y televisión de Europa del Este (OIRT) y la Organización de la Televisión Iberoamericana (OIT) se encargará de la cobertura del certamen entre el 1º y el 27 de junio de 1978.

La televisora argentina LS 82 TV canal 7, será la responsable de la imagen y el sonido, mientras, la Federación Internacional de Fútbol Asociado (FIFA) asumirá el costo de llevar las señales de televisión en colores, sonido y comentarios internacionales desde los seis estadios en que se jugará hacia la estación terrena argentina, vía satélite, en Balcarce, 450 kilómetros al sur de Buenos Aries.

Un acuerdo entre la FIFA, la entidad que gobierna el fútbol mundial, y el consorcio de televisión especifica que todos los partidos (38), a excepción de uno, comenzarán a las 19.30 GMT (las 16.30 de la Argentia) a fin de tener en cuenta la diferencia horaria entre Europa y la Argentina, informó la EBU.

OTI tendrá los derechos exclusivos de televisación para toda América, ñadió el comunicado.

El director de operaciones de la EBU en la Argentina será Will Ward, director subgerente de la red televisiva británica ATV.

Bajo los acuerdos del consorcio para compartir gastos, la EBU tendrá el derecho exclusivo de transmitir hacia países europeos donde tiene sus miembros activos y la OIRT emitirá hacia Europa Oriental y Cuba.

La EBU informó que la FIFA garantizó que no se jugarán más de dos partidos simultáneamente y, cuando varios cotejos estén programados el mismo día, el primero comenzará no más tarde de las 17 GMT (14 de la Argentina).

El único cotejo que comenzará después de esa hora será el que juegue la Argentina, cuyo puntapie inicial se dará a las 19 hora local, 22 GMT.

Voceros de la entidad manifestaron que hubo fuerte competencia para conseguir los derechos de televisación por parte de un consorcio de grandes bancos, pero que finalmente la FIFA decidió tratar directamente con el grupo de televisoras.

Los funcionarios de la EBU declinaron informar sobre cuánto pagaron por los derechos, pero si aseguraron que el acuerdo estaba finiquitado y en firme y que no habria lugar a los problemas suscitados respecto de los derechos de trasmisión sobre los juegos olímpicos de Montreal este año.

Todas las partes interesadas firmaron los contratos, cuyo costo será sopesado por cada organización del consorcio en proporción al número de televidentes potenciales.

De acuerdo con el convenio, la OTI abonará el 53 por ciento, la EBU el 31,4 por ciento y la OIRT el 15,6 por ciento.

El acuerdo a que se llegó con la FIFA dictamina que esta no venderá los derechos para producir una película sobre el certamen, pero el consorcio televisivo se compromete a entregar, a más tardar a fines de 1978, un largometraje de 90 minutos en banda de 16 mm. añadieron los voceros.

"Nico" Pérez en el Luna

BUENOS AIRES, 24 (NA). — Un doble programa de fondo se ofrecerá mañana en el Luna Park en donde se realizará un combate entre dos medio medianos que figuran en el escalafón nacional del peso, y otro entre moscas en el que se disputarán una esperada revancha.

El chaqueño Miguel A. Fernández, 8º en la categoría de los medio medianos, se enfrentará a Rogelio Zarza, ubicado 9º en la misma tabla de valores, en la que será la pelea central.

Fernández, de 26 años, tiene un récord de 39 cotejos de los que ganó 13, empató 5 y perdió 21. Con Rogelio Zarza se enfrentó en dos ocasiones, logrando un empate y sufriendo una derrota.

Entretanto Zarza, de 24 años, que recientemente perdió con Miguel Angel Campanino, tiene 34 peleas, con 13 triunfos, 5 empates y 16 derrotas. El combate, al igual que el otro de fondo, será a diez vueltas.

En la primera pelea estelar se enfrentarán el mendocino Raúl "Nico" Perez y el español Angel Luis Fernández, quienes ya se midieron en una ocasión en la que se impuso el peninsular.

Fernández, de 24 años, formado pugilisticamente en a Argentina tiene 10 peleas efectuadas de las que ganó seis y perdió cuatro, mientras que Perez, de la misma edad, tiene 30 confrontaciones, con 15 victorias, 6 empates y 9 reveses.

El programa se completará con dos peleas previas y comenzará a las 21.45.

¡Vivan los reglamentos!

BUENOS AIRES, 24. (Especial para NA por Carlos Marcelo Thiery) — A favor de un reglamento ambiguo y factible de ser interpretado bajo diez mil puntos de vista, el tribunal de disciplina de la AFA suspendió por tres fechas a Hugo Orlando Gatti. Su delito: usar vincha. Y teniendo en cuenta que desde que juega para Boca Júniors el excéntrico arquero no frecuentó los clásicos que su equipo disputara contra River Plate, la institución presidida por don Alberto J Armando levantó una vibrante apelación al comité ejecutivo de la AFA, que el cuerpo denegó absolutamente el miércoles pasado.

Gatti, por lo tanto, tampoco enfrentará el domingo a River Plate, y su lugar será ocupado por el lungo Pistone, quien hasta hace pocos dias habia alternado titularidades y suplencias en el arco de Almirante Brown de San Justo, equipo de primera división "B".

Poco antes, y sin ninguna conexión con el hecho antedicho, los jugadores de básquetbol Ernesto Ghermann y Alberto Martín —fichados por Gimnasia y Esgrima de La Plata— habían sido afectados como refuerzos del Club Obras Sanitarias para el Campeonato Mundial de Clubes Campeones, a disputarse dentro de unas horas en Buenos Aires. Obras Sanitarias había sido declarado "equipo de interes nacional". Pero siendo que GELP está a punto de comenzar con muy serias pretensiones al título la ronda final del torneo "Luis M. Shedden", impugnó esas dos designaciones. La de Ghermann con inusitada energía, puesto que el jugador misionero de 2.11 mts. de estatura integra normalmente su plantel. Y la de Alberto Martín (quien no juega habitualmente en Obras, precisamente porque GELP no le concede el pase) tratando de demostrar que el jugador le pertenece legalmente.

Y bien, la Confederación concede una autorización precaria a Martín —precaria y vigente hasta que concluya el torneo donde intervendrán, aparte de "obras", el Mobil Girgi de Italia, el Real Madrid, El Amazonas Franca de Brasil, la Universidad de Missouri y el campeón africano —mientras que devuelve a Ernesto Ghermann a la escuadra original de Gimnasia y Esgrima de La Plata. Apoyando su decisión en las disposiciones en rigor referente a pases y transferencias de jugadores básquetbol.

Lo interesante, tanto en el caso de Gatti como en el de los basquetbalistas Germann y Martín, es que puede ser apreciada una clara tendencia de todas las Federaciones Deportivas, simbolizadas por el básquet y el fútbol, a cumplir y hacer cumplir los reglamentos vigentes. Aunque sean ambiguos y dignos de ser actualizados, cual lo demuestra el muy masticado problema de Gatti. Aunque la transferencia de basquetbolistas teóricamente amateurs esté hasta ahora regimentada por una ley poco precisa. Y aunque otras disciplinas deportivas —tal el caso del automovilismo— demuestren con una multitud de infracciones a los reglamentos deportivos que la existencia de una severa reglamentación y su prolijísimo cumplimiento son en este momento una urgente necesidad.

Pero eso de la denegación de la apelación de Boca Jrs., por parte del comité ejecutivo de la AFA, y la reglamentaria marcha atrás en el caso de Gherman y Martín —aunque luego para Martín se haya encontrado un recurso legal que le permitirá alinearse en Obras— demuestran una ejemplar voluntad de conducir la actividad deportiva aplicando lo más estrictamente posible la letra escrita de sus reglamentos.

Las mismas sanciones del tribunal de disciplina de la AFA —mucho más severas en la actualidad y menos propensas a ser levantadas por amnistías poco justificables— corroboran y subrayan lo dicho, buscando para los árbitros esa autoridad inapelable que durante los últimos años solo parecia reservada a los jueces de rugby.

En síntesis. De seguirse esta línea, de adaptarse los reglamentos a las necesidades de la epoca, es muy probable que la letra y el espíritu de todas las leyes deportivas lleguen a ser una sola cosa, indisoluble y concreta. Ojalá.

Propuesta de San Lorenzo

BUENOS AIRES, 24. (Télam). — La comisión directiva de San Lorenzo, luego de una prolongada reunión que sostuvo esta noche, resolvió ofrecer dos alternativas en busca de una solución al conflicto que mantiene con su plantel profesional por las remuneraciones.

Por una de las propuestas los directivos ofrecerán pagar 13 mil pesos por punto ganado si se clasifica para las finales y por la otra abonarían los 13 mil pesos siempre que la recaudación que perciba la entidad alcance para pagar el plantel.

La comisión directiva de San Lorenzo hará conocer las propuestas a los jugadores mañana a primera hora.

Los Pumas hacia Gales

BUENOS AIRES, 24 (Télam) — "Para muchos el éxito significa ganar todos los partidos; para nosotros, consiste en jugar muy buen Rugby y conseguir los mejores resultados posibles" dijo en Ezeiza, Arturo Rodríguez Jurado (H), capitán de la seleccion Nacional de rugby. Los Pumas, que partió esa tarde con destino a Gales en donde realizará una gira para disputar seis partidos.

"Los rivales —agregó Rodríguez Jurado— todos son importantes pero pensamos que el mas dificil es el último cotejo, ante la selección de Gales, en Cardiff".

"Es una de las giras más difíciles pero esperamos hacer un buen papel" —dijo a Télam el tecnico Carlos Villegas. "El equipo se encuentra a punto en lo fisico, técnico y mental".

"No se si Los Pumas figuran entre los mejores del mundo, pero si se que están en un plano de respeto entre los paises de ese nivel", agregó el técnico.

"El rugby de Gales pasa por una situación muy favorable pues acaba de ganar la copa de las V Naciones. Es un país que vive y en el que se piensa en rugby. El espíritu de los jugadores es excelente y esperamos demostrar la calidad de nuestro rugby".

Tras señalar que este plantel gano en movilidad con respecto a selecciones anteriores, afirmó: "Es el mejor equipo que podiamos formar en este momentos y ansiamos tambien cosechar muchos amigos, que hace el espiritu de este deporte".

La nómina de los veinticinco jugadores del plantel es la siguiente: Rito Irañeta, Mario Carluccio, José J. Fernández, Adolfo Etechegaray, Alejandro Travaglini, Gonzalo y Daniel Beccar Varela, Martín Alonso, Fernando Insúa, Jorge Carracedo, Fernando González Victorica, Arturo Rodríguez Jurado, Jorge Braceras, José Costante, Alejandro Risler, Ricardo Castagna, Martín Sansot, Hugo Porta, Ricardo Mastai, Carlos Neyra, Guillermo Alvarez, Jorge Gauwloose, Jorge Sanz, Eliseo Branca y Horacio Mazzini.

Primera "B" de AFA

BUENOS AIRES, 24 (NA). — Tres cotejos se destacan nitidamente del conjunto de partidos que se disputarán mañana por la trigesima fecha, undécima de los desquites, del campeonato de primera división "B".

El puntero del certamen, Villa Dálmine, visitará a Estudiantes de Buenos Aires, en tanto que Tigre, escolta de los de campana, recibirá a Deportivo Moron.

En el otro encuentro destacado Almagro se enfrentará con Central Córdoba, tercero en la tabla de posiciones, en la ciudad de Rosario.

Villa Dalmine lidera el certamen con 39 unidades, seguido a dos puntos por Tigre, mientras que tercero está, con 35, Central Córdoba.

El programa completo de partidos, los árbitros y cambios de cancha, se consignan a continuación:

Arsenal - El Porvenir, A. Sobrini; Flandria - Defensores de Belgrano, J. Rolando; Estudiantes - Villa Dálmine, C. Esposito; Los Andes - Sarmiento de Junín, H. Del Bello; Lanus - Sportivo Italiano, F. Cardillo; Almirante Brown - Nueva Chicago, J. Pérez Molet; Comunicaciones - Talleres (en Argentinos Juniors), A. Bisero; Central Córdoba - Almagro, L. Machuca; Tigre - Deportivo Morón, E. Binda. Libre: Dock Sud.

Fútbol en Alvear

GENERAL ALVEAR. — Pacífico, F. C. Oeste y Real del Padre han quedado al frente de la tabla de posiciones del petit torneo que viene organizando la Liga Alvearense de Fútbol para clasificar al campeón de la presente temporada.

Cumplida la primera rueda del certamen, Real del Padre superó al entonces único puntero F. C. Oeste por 2 a 1, el miércoles Pacífico había derrotado al Pilchas. La tabla de posiciones ha quedado así conformada Pacífico, F. C. Oeste y Real del Padre 4 puntos, último Pilchas sin puntos.

F. C. Oeste 1
Real del Padre 2

Una importante victoria alcanzó Real del Padre, en un encuentro de intenso trámite, donde se jugó sin especulaciones. En los primeros pasajes se movilizó mejor el medio campo de F. C. Oeste y ello permitió que Muñoz con potente tiro libre abriera el marcador en favor de F. C. Oeste. Pero dos minutos más tarde el propio Muñoz batió su propia valla decretando la paridad en el marcador. Justificando sobre el final de la etapa Real del Padre el 1 a 1. En la parte complementaria el trámite del cotejo fue un calco de lo que ocurriera en la iniciación, produciéndose numerosas situaciones de riesgos frente a las vallas, con jurando con acierto los cuidapalos. A los 20 minutos Carlos Guizado puso cifras definitivas en el marcador tras una brillante jugada con Ortega.

Cancha: Pacífico (nocturno).
Arbitro: Pedro Castellino.
Recaudación: $ 227.000.

F. C. Oeste (1): Testa, Puentes, Romero, Crespillo y Cabrera; Giménez, Muñoz y Borgna; Cruz, Gómez y González. También jugó Goldar.

Real del Padre (2): Torres; R. Guizado, Colombo, Bujalbon y Mansilla; Quesada, Noda y C. Guizado; Valdes, Ortega y Sepúlveda. También jugó Guerrero.

Los goles. En el primer tiempo a los 25m. Muñoz (FCO); a los 27m. Muñoz (FCO) en contra. En el segundo tiempo a los 20m. Guizado (RP).

Próxima fecha

Mañana domingo se jugará la cuarta fecha con el siguiente programa de partidos: F. C. Oeste recibirá a Pilchas y Pacífico será local frente a Real del Padre. Por nueva disposición los cotejos comenzarán a las 17.

LICITACIONES

Universidad Nacional de San Juan
DIRECCION DE CONSTRUCCIONES UNIVERSITARIAS
Licitación Pública Nº 2/76
Expte. Nº 09-284/76

Llámase a LICITACION PUBLICA, para contratar por el sistema de "AJUSTE ALZADO", la continuación de la construcción del Edificio para la Escuela Industrial Domingo Faustino Sarmiento - Tercera Etapa, ubicada en calle Bartolomé Mitre y A. Aberastain - Ciudad, San Juan.

PRESUPUESTO OFICIAL: $ 117.248.000.

GARANTIA: Uno por ciento (1%) sobre el monto del Presupuesto Oficial, constituida en cualesquiera de las formas previstas por la Ley de Obras Públicas 13064 y Decretos complementarios. Depósito en efectivo debe hacerse en la Tesorería General de la Universidad, sito en calle Rivadavia 138 (Este) - SAN JUAN.

DOCUMENTACION: Valor $ 5.000,00, puede adquirirse personalmente o mediante giro a la orden del señor Tesorero General de Universidad Nacional de San Juan, calle Rivadavia Nº 138 (Este), Ciudad de San Juan. Para mayores informes dirigirse a la Dirección de Construcciones Universitarias, sito en calle Caseros 665 (Sur), San Juan.

FECHA Y LUGAR DE APERTURA DE PROPUESTAS: Día 21 de Octubre de 1976, a las 11 horas, en la Dirección de Construcciones Universitarias, sito en calle Caseros 665 (Sur) - San Juan.

23|9|F|31472|27|9

MINISTERIO DE ECONOMIA
Corporación de Empresas Nacionales
YACIMIENTOS PETROLIFEROS FISCALES
Destilería Luján de Cuyo
LICITACION PUBLICA 70 - Nº 229

Llámase a licitación pública para la adquisición de malla coalescedora de acero inoxidable.

Apertura: Día 8 de octubre de 1976, a las 10 horas, en Destilería Luján de Cuyo, Oficina de Compras y Contrataciones.

Adquisición de pliego: en Administración Destilería Luján de Cuyo (Compras y Contrataciones), en días hábiles, de lunes a viernes, de 8 a 12 horas.

Valor del pliego: Quinientos pesos ($ 500,00).

21|9|F|30856|25|9

MINISTERIO DE ECONOMIA
Corporación de Empresa Nacionales
YACIMIENTOS PETROLIFEROS FISCALES
Administración Mendoza
Licitación Pública AM. Nº 1.316

Transporte Fuel-Oil, en camiones tanque desde Planta Almacenaje-Luján de Cuyo hasta lugares de consumo, Area Tupungato, zonas adyacentes y Administración Godoy Cruz - Mendoza.
Apertura: 18 de octubre de 1976, a las 9.30 hs., en calle Salta 672 - Godoy Cruz - Mendoza.
Valor del Pliego: $ 2.000 (Dos mil pesos).

23|9|F|31401|30|9

MINISTERIO DE ECONOMIA
Corporación de Empresas Nacionales
YACIMIENTOS PETROLIFEROS FISCALES
Administración Mendoza
LICITACION PUBLICA Nº 004/76-M.

Llámase a LICITACION PUBLICA con apertura en Carril Gómez 265 de Gral. Gutiérrez, Maipú, Mendoza, para el día 4 de Octubre de 1976, a las 12 horas, para la adquisición de:

BOTELLAS NUEVAS TIPO LITRERAS (1/1) TAPA ROSCA (Destinadas a Suc. Córdoba

Para informes y retiro de pliegos de condiciones, dirigirse a División Compras de Casa Matriz, con sede en Gómez 265 de Gral. Gutiérrez, Maipú, Mendoza, de lunes a viernes a 8 a 12 horas.

Queda reservado el derecho de aceptar o rechazar total o parcialmente las ofertas recibidas.

LA EMPRESA

25|9|F|32013|26|9

MINISTERIO DE ECONOMIA
Corporación de Empresas Nacionales
LICITACION PUBLICA Nº 047/76-M (BIS)

Llámase a Licitación Pública con apertura en Carril Gómez 265 de Gral. Gutiérrez, Maipú, Mza., para el día 7 de Octubre de 1976, a las 10 horas, para la Contratación de Servicios por la:

PERFORACION DE POZO, PARA ABASTECIMIENTO DE AGUA A BODEGA PROPIEDAD DE LA EMPRESA, UBICADA EN SAN RAFAEL (Mendoza).

Para informes y retiro de pliegos de condiciones, dirigirse a División Compras de Casa Matriz, con sede en Gómez 265 de Gral. Gutiérrez, Maipú, Mendoza, de Lunes a Viernes de 8 a 12 horas.

Queda reservado el derecho de aceptar o rechazar total o parcialmente las ofertas recibidas.

LA EMPRESA

25|9|F|31931|26|9

MINISTERIO DE ECONOMIA
CORPORACION DE EMPRESAS NACIONALES
GAS DEL ESTADO

LICITACION PUBLICA Nº 25/76: "POR LA ADQUISICION DE CUBIERTAS, MEDIDAS: 700x16, DE 10 TELAS".

APERTURA: 4 de Octubre de 1976, a las 10 horas.

PLIEGOS: Administración Cuyo (División Compras), Las Tipas y Stgo. del Estero - Godoy Cruz - Mendoza, en horario de 7.30 a 14 horas, días hábiles.

24|9|F|31778|25|0

Gobierno de Mendoza — Ministerio de Hacienda
DIRECCION DE COMPRAS Y SUMINISTROS
LICITACION PUBLICA Nº 87

Llámase a LICITACION PUBLICA, para el día y hora que seguidamente se detalla, con el motivo que se expresa:

APERTURA: 14 de OCTUBRE de 1976.
A LAS: 10 HORAS.
MOTIVO: OTORGAR EN CONCESION, por el término de tres (3) años, la explotación de una cantera de arcilla, existente sobre el costado Este del campo fiscal situado en el distrito Espejo del Departamento Las Heras, de una superficie aproximada de CUATROCIENTAS OCHENTA HECTAREAS (480 Has.), dependiente de la DIRECCION DE TIERRAS FISCALES.

Las listas detalles y Pliegos de Condiciones, se encuentran a disposición de los interesados en la DIRECCION DE COMPRAS Y SUMINISTROS, Palacio de Gobierno - Cuerpo Central - 2º Piso - MENDOZA.

25|9|F|31935|25|9

BANCO DE PREVISION SOCIAL
Licitación Pública Nº 19/1

Llámase a LICITACION PUBLICA para los siguientes ítems:

ITEM I: "PROVISION, COLOCACION Y REGULACION DE CRISTALES TEMPLADOS DE CASA MATRIZ".
FECHA DE APERTURA: 14 de Octubre de 1976, a las 11 horas.

ITEM II: "PROVISION Y COLOCACION DE PARASOLES Y REJAS DE SEGURIDAD PARA SUCURSAL VILLA ATUEL".
FECHA DE APERTURA: 15 de Octubre de 1976, a las 11 horas.

PLIEGOS Y LUGAR DE APERTURA: Oficina de Suministros, Avda. España 1275 - 2º P. - Mendoza.
PRECIO DE LOS PLIEGOS: $ 250,00.

25|9|F|32035|26|9

GOBIERNO DE MENDOZA
(LICITACION DE SUBPRODUCTOS)
(DECRETO ACUERDO 650/66)

Se comunica a los señores interesados en general que el día 29 de Setiembre de 1976, a las Diez (10) horas, se recibirán en el Matadero Frigorífico Mendoza, las propuestas en sobres cerrados para la venta de los siguientes Subproductos: Menudencias vacunas, cueros vacunos y grasa de playa y puesto de carne. Se deja constancia que el precio al cual se realiza la adjudicación deberá entenderse como precio mínimo sujeto a reajuste según las variaciones del precio promedio en plaza. - PERIODO: 1º de Octubre al 31 de Octubre de 1976.

JUAN BRAIN - Presidente de la Comisión Interventora

24|9|F|31823|26|9

GOBIERNO DE SAN JUAN
MINISTERIO DE ECONOMIA
SECRETARIA DE ESTADO DE OBRAS Y SERVICIOS PUBLICOS
EMPRESA PROVINCIAL DE ENERGIA
LICITACION PUBLICA Nº 9/76
Resolución Nº 1027 - DEPE - 76

Llámase a licitación pública, para el día 11 de Octubre de 1976, a las 10 horas, ante la empresa provincial de Energía - Pabellón 2 - Casa de Gobierno - Desamparados - San Juan, para la compra de materiales eléctricos para obras "DISTRIBUCION INTERIOR DE LA PROVINCIA RACIONALIZACION Y AMPLIACION DE LINEAS".

El legajo con detalle se encuentra a disposición de los interesados en la mencionada repartición en horario de 7.30 a 13.30 horas.

Presupuesto oficial: $ 42.150.000.-
Valor del Legajo: $ 300.-

23|9|F|31658|25|9

AVISOS CLASIFICADOS

(Viene de la Pág. anterior)

Servicio Domestico Pedido

EMPLEADA necesito desde 13.30 a 20.30. Tratar en O'Higgins 673 G. C. 25|9|C|408|25|9

FAMILIA chilena necesita empleada cama adentro, todo quehacer. Tel. 247420. Pedro Molina 613. 24|9|C|079|25|9

EMPLEADA responsable, con o sin retiro. Sargento Cabral 706, Ciudad. 25|9|C|311|27|9

NECESITO empleada cama adentro, todo trabajo, dos personas; sueldo convenir. Con referencias. 9 de Julio 1160, Piso 7º, departamento 3. 24|9|C|047|25|9

NECESITO empleada con referencias, cama adentro, muy buen sueldo. Sarmiento 232, P., baja. 24|9|C|079|26|9

NECESITO empleada cama adentro corta familia, buen sueldo. Llamar teléfono 222387. 25|9|T|01197|25|9

PARA 3 personas necesito empleada cama adentro. Sueldo $ 700.000. Teléfono 227791. 25|9|T|01182|25|9

OFRECIDOS

EMPLEADA con hijo dos años, cama adentro. Referencias. Teléfono 225660. 25|9|C|373|25|9

SE OFRECE Sra. planchado. Pellegrini 726 G. Cruz. Tratar mediodía. 23|9|C|816|25|9

LINDOR COVAS por WALTER CIOCCA

FOTO CARNET
$ 130 Retocada
FOTO MIGUEL ANGEL
SAN JUAN 1346
24|9|C|120|24|9

Federación Mendocina de Motociclismo
(Regional Tres de Motociclismo en Trámite Expte. 191)
España 4017 - Villa Nueva - Gllén. - Mza. - T. 260705

Se desautoriza competencia de Moto Cross a realizarse el 26-9-76, en la localidad de La Puntilla, por no haber cumplimentado los organizadores los requisitos de los Estatutos de la Federación. Asimismo hace saber que serán sancionados los corredores afiliados a la Federación que participen en dicha competencia.

COMISION DIRECTIVA

25|9|C|424|25|9

CORREO ARGENTINO Mendoza
Concesión Nº 47/Dto. 8º Franqueo a Pagar
Concesión Nº 228 Tarifa Reducida

LOS ANDES

MENDOZA — Sábado 25 de Setiembre de 1976

Año XCIV — Núm. 31.407

San Martín viaja hoy hacia Rosario en busca de Central

A las 9,20 de hoy partirá la delegación del Atlético Club San Martín rumbo a Rosario, donde mañana enfrentará a Rosario Central por la tercera fecha del torneo Nacional.

Lo hará por vía aérea, desde el aeropuerto internacional de El Plumerillo. La delegación "Albirroja" viajará presidida por su titular, señor Juan Marcovich. Está integrada por los siguientes jugadores: Héctor Osvaldo Pedone, Juan Carlos Millán, Rodolfo Juan Zuvialde, Miguel Angel Villegas, Luis Gabriel Márquez, Eduardo Francisco Bazán, Francisco Nicolás Monárdez, Carlos Alberto Molina, Guillermo José Trama, Carlos Horacio Miori, Carlos Pérez, Rolando Jorge Gramari, Juan Carlos Pereyra, José Santiago Tello, Miguel Angel Astrada y Oscar Miguel Gómez. Además el director técnico, Pastor Acosta Barreiro; preparador físico, Armando Enrique Sosa; masajista, Carmelo Amado Astorga; médico, Dr. Martín Benicio Faustí.

Eduardo Maryllack viajará en automóvil con un miembro de la comisión directiva. A las 10.20 llegarán a Rosario, ya que es un viaje directo. Se alojarán en el Hotel Italia.

El regreso está previsto para las 8,40 desde Rosario, el lunes. A las 9,40 llegará el avión en escala a Córdoba. Para las 13.15, siempre por Aerolíneas Argentinas, está previsto el decolaje hacia Mendoza para arribar a las 14.05 a El Plumerillo.

Práctica

Ayer practicó el plantel "Albirrojo". Hubo treinta minutos de gimnasia con el preparador físico Armando Sosa y otros tantos de fútbol bajo la dirección de Pastor Acosta Barreiro.

Pedone superó su inflamación en un pie y practicó sin problemas. A la finalización del entrenamiento, el técnico Acosta Barreiro confirmó el equipo para mañana. Será este: Pedone; Millán, Zuvialde, Villegas y Maryllack; Márquez, Bazán y Monárdez; Molina, Trama y Miori. Al banco, Pérez, Gramari, Pereyra, Tello, Astrada y Gómez.

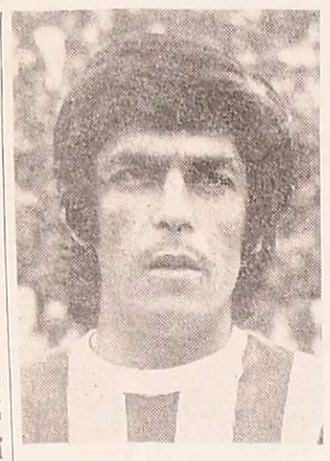

Eduardo Francisco Bazán: jugador de sacrificio, que a veces no luce. Estará mañana ante Rosario Central.

Carlos Alberto Molina: la vuelta del "Puma". Talento para el ataque "Albirrojo", hoy rumbo a Arroyito.

Omnibus

A las 21.30 de hoy partirán ómnibus especiales a Rosario, incluidos los "Leones del Este". El viaje, con la entrada, saldrá $ 2.500.

El conflicto en Godoy Cruz

Por intermedio de Futbolistas Argentinos Agremiados, seccional Mendoza, se informó anoche que fue confirmado el conflicto que mantiene el plantel del club Godoy Cruz con la institución departamental y, por tal motivo se procedió a enviar telegramas personales cuyo texto es el siguiente: "Emplázole 24 horas para regularizar situación laboral; de lo contrario, considérome despedido".

Como se sabe, a raíz de la falta de pago, los jugadores no concurren a los entrenamientos y, a partir de hoy, practicarán en el parque.

Elecciones "Azules" Comunicado de la lista "Unidad y progreso"

Con la firma del señor Enrique Nanclares, en representación de la Comisión Provisoria lista "Unidad y Progreso", designada oportunamente con el objeto de promover la presentación de candidatos para renovación de autoridades del Club Independiente Rivadavia, se dio a conocer el siguiente comunicado:

"1º — Que agradece públicamente la favorable acogida de la masa societaria respecto a dicha inquietud en especial a todos aquellos que en forma personal han hecho llegar su más amplia adhesión a esta iniciativa.

"2º — Que el uso de la sigla "Unidad y Progreso", sólo significa una denominación ya tradicional que tiene por objeto aglutinar a todos los socios que compartan sus inquietudes respecto a la administración del club y cumple su cometido una vez realizado el acto electoral del que deben surgir las autoridades del club, respetando a partir de ese mismo instante a quienes surjan como legítimas autoridades de la institución, brindando a las mismas su mayor apoyo en procura solo del progreso de nuestros queridos colores.

3º — Que solo aceptan como vínculo de unión de la familia independientista la adhesión personal de cada socio, por lo cual niega todo contacto con agrupaciones que pretenden hacer gestiones en procura de uniones de distintos sectores, lo cual negamos, por cuanto los mismos no pueden existir como tales en forma permanente como una forma de oposición. Las inquietudes de los socios se traducen a través de la presentación de listas de candidatos para la confrontación electoral. Transcurrido dicho proceso su existencia está en pugna con el estatuto de la institución.

"4º — Conocemos sí, la versión de una posible fusión de las listas "Unidad Azul" y "Unidad Azul Renovadora", a las cuales solo respetamos en cuanto tienen por objeto presentarse a la lucha electoral en procura de concretar sus aspiraciones como autoridades del club, pero no para negociar posiciones en procura de aglutinar un mayor caudal electoral".

En el artículo 5º "niegan veracidad a la afirmación del comunicado de "Unidad Azul Renovadora", cuando expresan que "proyectamos los títulos patrimoniales y la ciudad deportiva'. Sostiene más adelante que "quienes hemos participado de la concreción de esta iniciativa sabemos bien que ésta surgió de un ofrecimiento formulado por un tercero, y cuyo contrato fue discutido en comisión directiva y aprobado adreferéndum de las respectivas asamblea de socios."

Luego afirma que "El éxito logrado al presente corresponde solo a quienes actuaron con fe y desinterés en esta tarea con vocación de servir al progreso del club".

El 6º expresa: "Reiteramos a nuestros adherentes que nuestro cometido se cumplirá una vez que concretemos, en fecha próxima, a las actuales autoridades del club el ofrecimiento de que continúen al frente de la institución para completar la tarea en que se encuentran empeñadas y para que la participación en el Torneo Nacional de 1977 dé el espaldarazo que tanto necesita el fútbol del interior del país".

Farmacias de turno en la región de Cuyo

Provincia de Mendoza

Capital. — Hasta las 24: "La Franco Andina", San Martín 1202, Tel. 257755 y 257799; "Herrera", Juan B. Justo 255, Tel. 255448. Día y noche: "Mitre", Colón 361, Tel. 246753; "Reconquista", Pueyrredón 400, Tel. 244362; "Jujuy", esquina Ramírez, Tel. 257083.

Policlínico Fleming. — Teléfonos 241810 y 245792.
Hospital Central. — Teléfonos 248600, 240063 y 245287.
Hospital Emilio Civit. — Teléfonos 250000 y 216320.
Hospital Ferroviario. — Teléfono 252600.
Hospital El Carmen. — Teléfonos 220279 y 220803.
Servicio Sacerdotal Nocturno: De 21.30 a 6.30, Tel. 255654.
División Bomberos. — Teléfono 244888.
Comando Radioeléctrico de la Policía. — Tel. 244444.

Godoy Cruz. — Hasta las 24: "Godoy Cruz", Rivadavia 499 y Tomba, Tel. 220372; "Sandino", Paso de los Andes 1302, Tel. 222203; "Parque", Revolución de Mayo y Bolívar, Tel. 223922. Día y noche: "Santa Rosa", Colón 901, Tel. 223151; "Fátima", Perito Moreno 1402, Tel. 222609; "Del Puente", San Martín 768, Tel. 223305.
Las Heras. — Hasta las 24: "Del Valle", Doctor Moreno 2205, Tel. 217568. Día y noche: "Moyano", San Martín 299, Tel. 214376.
Guaymallén. — Hasta las 24: "Mignani", Dorrego 1000, Dorrego, Tel. 292442; "La Terminal", Bandera de los Andes y Lavalle, San José, Tel. 259035. Día y noche: "Santa Ana", Pedro Molina 25, Pedro Molina, Tel. 259197; "Nihuil", Godoy Cruz y Félix Suárez, Villa Nueva, Tel. 260892; "San Roque", Carril Nacional 7002, Rodeo de la Cruz, Tel. 3; "Bermejo", Carril Bermejo sin número, Bermejo ,Tel. 260209.
San Martín. — Hasta las 24: "Balcarce", Balcarce 30, T. 21182. Día y noche: "Plaza", 9 de Julio 327, T. 22326.
Luján de Cuyo. — Día y noche: "Pasteur", San Martín 1169, Tel. 980623.
Maipú. — Día y noche: "Rauek", San Martín 402, Tel. 972424.
Gutiérrez. — Hasta las 24: "Berra", Ozamis 471, Tel. 972605. Día y noche: "Segui", Maza 213, Tel. 972305.
Junín. — Día y noche: "Del Carmen", Mitre 256, Tel. 33.
Rivadavia. — Día y noche: "Lamadrid", Lamadrid 624.
La Paz. — Día y noche: "Las Chacritas", Belgrano y 25 de Mayo, Tel. 36.
Tunuyán. — Día y noche: "Pellegrini", Pellegrini 165, Tel. 2519.
Tupungato. — Día y noche: "Moderna", Belgrano 469, Tel. 8064.
Eugenio Bustos. — Día y noche: "San Antonio", G. Cano y Arenales, Tel. 17.
La Consulta. — Día y noche: "Luarca", San Martín 242, Tel. 11.
Santa Rosa. — Día y noche: "Santa Rosa", Ruta 7 s/n., Tel. 27.
Las Catitas. — Día y noche: "San Andrés", Ruta 7 s/n.; "Las Catitas", Eulalia Calderón s/n.
La Dormida. — Día y noche: "La Ruta", Ruta 7 s/n.; "Del Pueblo", Remo Falciani s/n., Tel. 22.
Villa Atuel. — Día y noche: "Lourdes".
San Rafael. — Día y noche: "Mayo", H. Yrigoyen y Buenos Aires, Tel. 24050; "Andina", H. Yrigoyen y Avellaneda, Tel. 21234.
General Alvear.—Día y noche: "Ameghino", Intendente Morales 98, Tel. 2179.
Malargüe. — Día y noche: "San Antonio", San Martín 530, Tel. 47.

Provincia de San Juan

Capital.—Hasta las 24: "Rawson", General Paz 2, Oeste, Tel. 270030; "Cuyo", San Martín 2918, Tel. 23068; "Las Flores", Avenida Rawson 599, Sur, Tel. 27405; "San Francisco", Avda. España 339. Día y noche: "Villa Krause", Mendoza 1765, Rawson; "Del Aguila", Tucumán 170, Sur, Tel. 24853; "Urquiza", Salta 199, Norte, Tel. 27226; "Laprida", Laprida 302, Oeste, Tel. 22275.
Caucete. — Día y noche: "Avenida".
Pocito.—Día y noche: "De Luján", Ingeniero M. Zalazar s/n., Tel. 69.
25 de Mayo. — Día y noche: "Chirino", San Martín y R. Barrera, Tel. 12.
Jáchal. — Día y noche: "El Cóndor".
Albardón. — Día y noche: "Albardón".

Provincia de San Luis

Capital. — Día y noche: "El Indio", Rivadavia 900, Tel. 2121; "Cuyo", San Martín 516, Tel. 3833; "Del Carmen", Junín 275; "Suárez", Estado de Israel 2185.
Ciudad de Mercedes. — Día y noche: "Aguilar", Junín 192, Tel. 2370; "Roca", Mitre 600, Tel. 1043; "Santa Pau", General Paz y Zavala Ortiz, Tel. 1564.

HOY DE TURNO
FARMACIA
La Franco Andina
SAN MARTIN ESQ. ESPEJO

HOY DE TURNO
FARMACIA
La Franco Andina
Directora Técnica Martha Garro Baca
SAN MARTIN ESQ. ESPEJO
Telfs. 257755 - 257799 - 214369

Murialdo y Gutiérrez en Andes Talleres

Se jugará mañana la 23ª fecha del torneo de primera "B" de la Liga Mendocina de Fútbol.

El detalle de los partidos es el siguiente: San Roque vs. Platense, con el arbitraje de Horacio Alvarez en primera y Antonio García en cuarta; Leonardo Murialdo vs. Gutiérrez, Aldo Puebla y Américo Solís (este partido se jugará en Andes Talleres); Villa del Parque vs. Mayor Drummond, en Demaco, Antonio Gaspari y Raúl Lucio Suárez; Chacras de Coria vs. Jorge Newbery, Alberto García y Jorge Martínez; Rodeo del Medio vs. Obrero Demaco, Roberto Zanni y Marcos Clauro; Luzuriaga vs. Lavalle, Alberto Rodríguez y Eduardo Pizarro.

Marista viaja hoy a Chile

El equipo mendocino de rugby de la división superior del club Marista partirá hoy hacia la capital chilena para participar este fin de semana en el torneo oficial de Seven organizado por la federación trasandina de rugby.

La delegación campeona local viajará con el siguiente plantel de jugadores: Navesi, Ramos, Tregea, García, Chacón, Navesi, Diez, Muñiz y Morgan.

Vóleibol: en Avelino Maure y Santo Tomás

Continuarán hoy los torneos oficiales de vóleibol organizados por la Federación Mendocina. El programa de actividades es el siguiente: En cancha de Avelino Maure desde las 15 y 30, CE.PA.DA vs. Regatas en cadetes, juveniles y primera masculino. En Andes Talleres, a partir de las 15.30, San Buenaventura vs. Maipú en cadetes; y luego Andes Talleres vs. Maipú, en juveniles y primera; en Santo Tomás, a las 15, Santo Tomás vs. V. Bonetti en cadetes y Santo Tomás vs. Liceo Militar en juveniles; en cancha de San Martín, a las 17, San Martín vs. Maipú en juveniles femenino y posteriormente en primera división.

Guía deportiva

Bochas

En distintos escenarios se iniciará hoy, a partir de las 15, el campeonato de bochas de tríos —Bodas de Plata— "Jesús Izpura", con la participación de todos los clubes afiliados a la Federación de Bochas. Este certamen se efectúa en homenaje a la persona del señor Jesús Izpura al cumplir 25 años consecutivos como presidente de la Asociación Mendocina.

Básquetbol

Prosiguen hoy los certámenes oficiales de cadetes y juveniles organizados por la Asociación Mendocina de Básquetbol, a partir de las 16. El programa es el siguiente: Anzorena vs. Villa Hipódromo; Cultural vs. Agua y Energía; Obras Sanitarias vs. Guillermo Cano; Regatas vs. Atenas; Talleres vs. U.N.C. y Rivadavia vs. Y.P.F.; en cadetes exclusivamente, Huracán vs. San Martín; San José vs. Pedro Molina; en juvenniles: Murialdo vs. Giol; U.V. Luján vs. Honor y Patria; Sayanca vs. Pedro Molina.

—El Seleccionado de Básquetbol de mayores de la Federación efectuará hoy, a partir de las 10.30, una práctica en la cancha de Andes Talleres, a las órdenes del D.T. Pedro Bátiz.

Fútbol

—En la fecha, a partir de las 15, en el Centro Municipal de Deportes "Juan D. Ribosqui", se realizará el acto inaugural del torneo laboral de fútbol de los "Juegos Deportivos Laborales del Departamento de Maipú, con la organización de la Municipalidad de Maipú. Posteriormente jugará en las canchas de Grandi Masera, Deportivo Maipú, Cristalerías Cuyo y Centro Municipal.

Hándbol

Se disputará hoy, la última fecha del torneo femenino de rándbol "General San Martín", de acuerdo al siguiente detalle: U.N.C. vs. Centro Cultural Nº 1; Escuela Nacional de Guaymallén vs. Centro Cultural Nº 2; A.M.S.A. vs. Municipalidad de Godoy Cruz.

Minibásquet

Se iniciará hoy, el campeonato oficial de mini básquet femenino, en las instalaciones del club Y.P.F. A partir de las 15, se jugarán los siguientes partidos: Regatas vs. Murialdo; General San Martín vs. Pedro Molina; Obras Sanitarias vs. Macabi e Y.P.F. vs. A.M.S.A.

Tenis

Comenzará hoy, en el club Mendoza de Regatas, el torneo de tenis denominado "Challenger Aniversario". Se jugará a partir de las 15, en la Selección "B".

En canchas del Mendoza Tenis Club, a partir de las 15, se jugará por el campeonato cuyano, primera selección caballeros y menores.

—También habrá actividad por el torneo de tenis "Pedro Linares" organizado por el Jockey Club Mendoza, a partir de las 14.30 en categoría cadetes y juveniles varones.

Golf

Hoy, a las 14, se jugará la final del premio San Pedro S.A. Ernesto Lalanne - Martín Losano vs. Victorio Aldaz-Eduardo Pose. Además se jugará un certamen interno a 18 hoyos medal play. La actividad se desarrollará en el Club de Campo Mendoza.

Pelota a paleta

En el frontón del club Atlético Argentino por el interclubes 1976, se jugarán las semifinales y finales de segunda y tercera categoría.

Tenis: juegan hoy Cano y Aubone

Se presentarán hoy en los courts del Mendoza Tenis Club dos tenistas de excepcional calidad: Ricardo Cano y Roberto Aubone. La presentación en nuestras canchas de tan encumbrados valores ha despertado un interés relevante.

El programa a desarrollarse hoy, desde las 17, es el siguiente: Roberto Aubone vs. Horacio Busca y a las 18, Ricardo Cano vs. Alberto Torchia. Mañana, a las 17, Ricardo Cano vs. Roberto Aubone y a las 18, Cano-Aubone vs. Torchia-Busca.

Cabe destacar que Ricardo Cano fue jugador de la copa Davis, y ocupa actualmente el segundo lugar en el ránking nacional. En sus recientes actuaciones en el exterior venció a Eddie Dibbs de los EE. UU. y al Nº 1 de Polonia Wolej Fibak. Por su parte, Roberto Aubone, fue el Nº 1 del ránking internacional durante varios años, figurando en la actualidad Nº 4 y en los certámenes locales del corriente año siempre entre los finalistas. Estos dos jugadores vencieron durante el corriente año al Nº 1 Guillermo Vilas.

Su 54º aniversario celebra hoy el club La Consulta

El Club Sportivo La Consulta con motivo de celebrar su 54º aniversario realizará esta noche su "cena-show", a partir de las 22. En la oportunidad se presentarán números artísticos de relieve. Con este acto culminarán los festejos de un año más de vida de la institución del departamento de San Carlos.

Hoy, fútbol en San Juan

SAN JUAN. — Comienza a jugarse esta tarde la décima fecha de la segunda rueda del campeonato sanjuanino de fútbol. En el cotejo más importante se enfrentan en Puyuta el puntero del campeonato Sportivo Desamparados y Atlético San Martín. Este partido promete ser de acciones interesantes dada la calidad de ambos rivales. En la primera rueda triunfaron los "Puyutanos" por 3 a 1.

En Trinidad, Independiente recibe a Colón Junior, que viene de golear a Racing por 9 a 1. Atletico Unión, líder junto a San Martín de la segunda rueda, tiene un difícil compromiso: debe viajar al oeste donde visitará al peligroso Marquezado.

Cerrando la jornada de esta tarde, en Pocito, el Deportivo Aberastain será local ante La Pampa del departamento de Caucete.

Un aspecto de la conferencia de prensa y agasajo ofrecidos por la Federación Argentina de Básquetbol Femenino y Asociación Mutual de Subofociales y Agentes de la Policía de Mendoza. Se dieron a conocer amplios detalles con la iniciación del campeonato argentino juvenil de básquetbol femenino. Presidió el jefe de Policía, vicecomodoro (RE), Julio César Santuccione.

Se informó sobre el argentino de básquet

Durante una comida que tuvo lugar en un restaurante céntrico el jueves en horas de la noche, se llevó a cabo la conferencia de prensa anunciada por la Federación Argentina de Básquetbol Femenino y Asociación Mutual de Subofociales y Agentes de la Policía de Mendoza, donde se dio a conocer detalladamente lo relacionado con el tercer campeonato argentino juvenil de básquetbol femenino, a disputarse en nuestro medio entre el 8 y 12 de octubre próximo, en las instalaciones del club Andes Talleres, y Agua y Energía.

Asistieron especialmente invitados, el jefe de Policía de la Provincia, vicecomodoro (R. E.) Julio César Santuccione; el subjefe de la institución, comisario general Jorge Nicolás Calderón; presidente de la Asociación Mutual de Subofociales y Agentes de Policía A.M.S.A., Celestino Secchi; presidente de la Federación Argentina de Básquetbol Femenino, Hugo Hernández; presidente de la Federación de Básquetbol de la Provincia, Antonio Quesada; presidente de la Asociación Mendocina de Básquetbol, Dante Falciani; presidente del Círculo de Oficiales de Policía, Orlando Prado; presidente del Colegio de Arbitros de Básquetbol, Alberto García; presidente de la Unión de Veteranos de Básquetbol, Rafael Elst; coordinador del comité ejecutivo de A.M.S.A., profesor Pedro Bátiz; vicepresidente del Círculo de Periodistas Deportivos, Jorge Adolfo Calle; representantes de las entidades afines al quehacer basquetbolístico de la provincia y de la prensa escrita, oral y televisada.

El secretario de prensa de AMSA, Juan Eduardo Gatti, fue el encargado de dirigir eficientemente la reunión. En primer lugar, solicitó la palabra del jefe de Policía, vicecomodoro Julio César Santuccione, quien se refirió en primer término al grato acontecimiento de que en Mendoza se realice el III Campeonato Argentino Juvenil Femenino de Básquetbol, "que en sí no tendría nada especial, pero sí lo tiene que lo organice la Policía, que para la población tiene otra imagen". Recalcó que "es un placer llegar a la población de esta forma, organizando eventos deportivos para la juventud". Más adelante agregó: "la policía apoyará solidariamente y con todos sus medios el referido certamen, porque entiendo que despertar el interés del pueblo por el deporte, es una importante contribución a la sociedad. Todo lo que aportemos para ello, servirá para rescatar a nuestra juventud del vicio, y la policía que tiene cariño por su pueblo, apoyará decididamente el torneo". El jefe de Policía, finalizó diciendo: "Igual que en los lances deportivos, solo me resta decirles, como los jueces, a sus marcas y larguemos..."

Luego usó de la palabra, el presidente de AMSA, Celestino Secchi, quien reseñó brevemente las causas por las que la entidad que dirige auspiciará el campeonato argentino. Agregó que para Mendoza es un orgullo la realización de un campeonato argentino, cualquiera sea el deporte a competir. Es por eso, que solicitó el esfuerzo de todos, para que la imagen de nuestra provincia, se mantenga incólume en las justas deportivas.

También el presidente de la Federación Argentina de Básquetbol Femenino, Hugo Hernández, se refirió a la magnitud del torneo. Tuvo conceptos elogiosos para la Policía de Mendoza, y en especial para su titular. "Como funcionario policial —dijo— me llena de orgullo, que nuestra policía esté presente en la organización del campeonato argentino. Su apoyo será fundamental para el éxito de todos".

En representación del periodismo deportivo, el vicepresidente del Círculo de Periodistas Deportivos, señor Jorge Adolfo Calle, fue el encargado de agradecer la demostración, para señalar también, que dada la magnitud del campeonato y el esfuerzo desinteresado de los organizadores, el periodismo deportivo no puede permanecer ajeno, y prestará con seguridad el apoyo que ellos merecen, en bien del deporte, máxime si tenemos en cuenta que Mendoza será subsede del campeonato mundial de fútbol 1978 y cualquier tipo de torneo debe ser aprovechado como experiencia con vistas a aquel acontecimiento. Por último, los distintos representantes del básquetbol, comprometieron sin retacear su esfuerzo y dedicación, para que Mendoza pueda vivir una fiesta más del deporte de los dobles.

MOTOS
D.A.R.A.
Rondeau y Costanera - Mendoza
Agente Oficial GILERA
GILERA MACHO 200
$ 315.000
10 cuotas sin interés o 30 cuotas iguales de $ 12.500 2,5 de interés.
ATENDEMOS SABADO TODO EL DIA
25|9|F|32115|35|9

Copyright McCann Erickson
CAMPEONATO NACIONAL 1976
Auspiciado por cigarrillos Jockey Club
EL NACIONAL ESTA EN MARCHA.
El Campeonato Nacional de Fútbol 1976 ya es una realidad.
El auspicio publicitario de cigarrillos Jockey Club posibilita la participación de los equipos de todo el país. De esta manera Jockey Club retribuye a sus millones de consumidores la preferencia de tantos años, que lo han llevado a la posición de líder que ocupa.
Jockey, la pura verdad.
En el Campeonato Nacional 1976, está en disputa la Copa Jockey Club, que se adjudicará al equipo de mejor Conducta Deportiva, de acuerdo al juicio del Tribunal de Penas de la AFA una vez finalizado el torneo.